

関西学院大学

2021年度

ロースクール入学試験要項

(関西学院大学大学院司法研究科法務専攻)

(A日程入試)
(B日程入試)
(C日程入試)
(D日程入試)



KWANSEI GAKUIN UNIVERSITY LAW SCHOOL

関西学院大学ロースクール

司法研究科事務室

〒663-8204 兵庫県西宮市高松町5-2-2

西宮ガーデンズ ゲート館7階

TEL (0798) 31-0106

君のために、そして社会のために、

もっと自分自身を磨け。



関西学院創設者
W. R. ランバス

1886年（明治19年）11月24日、神戸港——。海岸から一気に山すそへと広がる街並を、いま中国から着いたばかりの船上から、1人の青年が見下ろしていた。W. R. ランバス、32歳。

米国南メソヂスト監督教会日本宣教部の総理、曾祖父以来4代にわたる宣教師で、神学・医学・法学を修めた、同教会が自信と期待をもって日本へ初めて送りこんだ若きエースだった。前任地中国から日本へ着いて2日後、彼は居宅の外国人居留地47番館（今の丸神戸店東隣り）を「読書館」として開放、早くも活動を開始する。「伝道キリスト教主義による日本青年の教育」が、彼に与えられた使命だった。その3年後、神戸・原田の森に関西学院が誕生。125年余にわたって受け継がれているキリスト教主義教育がここに始まったのである。

ロースクール概要

1. 名称：関西学院大学大学院司法研究科法務専攻
2. 課程：専門職学位課程
3. 学位：法務博士（専門職）
4. 学生定員：入学定員30名 収容定員90名
5. 開設：2004年4月
6. 設置場所：兵庫県西宮市（西宮北口キャンパス）
7. 開講形態：昼夜開講

2021年度 関西学院大学ロースクール入学試験要項目次

◆アドミッション・ポリシー	1
◆入試概要（募集人員・出願資格・入試日程・入学手続日程）	2
◆一般入試 法学既修者 2年修了	5
一般入試 法学未修者 3年修了	5
◆特別入試 法学未修者 3年修了	15
◆履修免除試験	22
◆個人情報保護について	24
◆共通事項（入学手続、学費、奨学金）	25
◆過去の入試問題	27
◆入試結果一覧	28
◆大学コード表	29
◆大学院コード表	35
◆コンビニエンスストアでの入学検定料支払い方法	41
◆試験会場案内図	42

《アドミッション・ポリシー》

関西学院大学ロースクールは、スクール・モットー“Mastery for Service（奉仕のための練達）”のもとに高度専門職業人の養成に特化した専門職大学院（法科大学院）であって、人権感覚豊かな、かつ、現代社会の多様な法的ニーズに応える市民法曹として、法曹にふさわしい良き仕事（Good Work）を遂行できる人材の養成を目的とする。この目的の達成をめざし、広い専門知識と深い洞察力、豊かな人間性と強い責任感、高度な倫理観を育成し、社会に貢献する法曹を養成するため、次のような人物を求める。

1. ロースクールにおいて必要とされる論理的思考力、分析力及び表現力を有する者。
2. 幅広い分野において顕著な活動を行った者や、専門的な能力、資格を有するなど、将来法曹となった時にその特長を十分に活かし社会に寄与する活動が期待できる者。
3. 出身学部にかかわらず、ロースクールにおいて必要とされる法学の基本的な学識を有する者。

《2021年度入試のポイント》

2021年度入試のポイントは以下のとおりです。

1. 2021年度一般入試全日程（A・B・C・D）において、「早期卒業見込者試験」、「卒業見込者試験」、「既卒者試験」の入試形態を設置します。
2. 各日程における配点を一部変更します。

【一般入試 法学既修者】 A・B・C・D日程

	筆記試験 (法律科目)	面接試験	学部成績	合計
早期卒業見込者試験	350点	—	200点	550点
卒業見込者試験			100点	450点
既卒者試験			—	350点

【一般入試 法学未修者】 A・B・C・D日程

	筆記試験 (論文)	面接試験	学部成績	合計
早期卒業見込者試験	200点	50点	150点	400点
卒業見込者試験			100点	350点
既卒者試験			—	250点

【特別入試 法学未修者】 B・C日程

	筆記試験 (論文)	面接試験	特性評価	合計
特別入試	200点	50点	50点	300点

3. 以下の出願資格における条件を変更します。

【出願資格：2021年3月31日をもって3年以上大学に在学し、所定の単位を優秀な成績で修得したものと本研究科において認められた者。】

次の条件をすべて満たした場合に入学が認められます。

- ア. 2021年3月31日現在、大学在学期間が3年に達していること（休学期間は含めない）。
- イ. 2021年3月31日現在、大学で124単位以上修得していること。
- ウ. 2021年3月31日現在、修得した全単位の学業成績点^{*}の平均が4.0点以上であること。

※学業成績点は、出願時に提出された成績証明書に基づき素点を確認し、以下の基準に従って換算、点数化される（不合格科目は含めない）。

◆学業成績点換算表

素点	学業成績点
100点～80点	5点
79点～70点	3点
69点～60点	1点
59点～	0点

◆学業成績点平均の計算式

学業成績点総点（各科目の学業成績点×各科目の単位数）÷ 総取得単位数 = 学業成績点平均点

4. 本学（西宮）以外の試験会場を東京、名古屋、岡山、福岡に設置

…本学試験場（西宮）以外の試験会場として、東京（C日程）、名古屋（A日程）、岡山（A日程、B日程）、福岡（A日程、B日程）を設置します。

なお、D日程入試、特別入試は本学試験場（西宮）のみの実施とします。

《入試概要》

1. A日程、B日程、C日程、D日程入試を実施します。

■ A日程入試（法学既修者・法学未修者）

①早期卒業見込者試験

②卒業見込者試験

③既卒者試験

[入試日程] 一般既修者 2020年8月1日(土)

一般未修者 2020年8月2日(日)

[試験内容] 一般既修者 法律科目試験

一般未修者 論文、面接試験

入学者全員に「関西学院大学法科大学入学支給奨学金」（入学金相当額）及び「関西学院大学法科大学特別支給奨学金」（学費相当額）を支給します。

■ B日程入試（法学既修者・法学未修者）

①早期卒業見込者試験

②卒業見込者試験

③既卒者試験

[入試日程] 一般既修者 2020年9月5日(土)

一般未修者 2020年9月6日(日)

特別未修者 2020年9月6日(日)

[試験内容] 一般既修者 法律科目試験

一般未修者 論文、面接試験

特別未修者 論文、面接試験

■ C日程入試（法学既修者・法学未修者）

①早期卒業見込者試験

②卒業見込者試験

③既卒者試験

[入試日程] 一般既修者 2021年1月16日(土)

一般未修者 2021年1月17日(日)

特別未修者 2021年1月17日(日)

[試験内容] 一般既修者 法律科目試験

一般未修者 論文、面接試験

特別未修者 論文、面接試験

■ D日程入試（法学既修者・法学未修者）

①早期卒業見込者試験

②卒業見込者試験

③既卒者試験

[入試日程] 一般既修者 2021年2月20日(土)

一般未修者 2021年2月21日(日)

[試験内容] 一般既修者 法律科目試験

一般未修者 論文、面接試験

※D日程入試（一般未修者）の試験同日に、希望者を対象に履修免除試験を実施します。

詳しくは本冊子P.22をご参照ください。

2. 募集人員・出願資格・入試日程・試験地・入学手続日程

A日程（一般入試のみ）						
種 別	一般入試 早期卒業見込者試験		一般入試 卒業見込者試験		一般入試 既卒者試験	
	法学既修者	法学未修者	法学既修者	法学未修者	法学既修者	法学未修者
募集人員	18名					
出願資格	大学早期卒業見込者 (飛び級含む)		大学卒業見込者 (早期卒業見込、飛び級含む)		大学卒業者	
試験日	8月1日(土)	8月2日(日)	8月1日(土)	8月2日(日)	8月1日(土)	8月2日(日)
試験地	西宮：関西学院大学西宮北口キャンパス 名古屋：イオンコンパス名古屋駅前会議室 岡山：生活協同組合おかやまオルガホール 福岡：TKP ガーデンシティ PREMIUM 博多駅前					
出願期間	2020年7月8日(水)～7月22日(水)					
合格発表日	2020年8月7日(金)					
入学手続Ⅰ	2020年8月7日(金)～8月21日(金)					
入学手続Ⅱ	2021年3月12日(金)					

B日程（一般入試）						
種 別	一般入試 早期卒業見込者試験		一般入試 卒業見込者試験		一般入試 既卒者試験	
	法学既修者	法学未修者	法学既修者	法学未修者	法学既修者	法学未修者
募集人員	8名					
出願資格	大学早期卒業見込者 (飛び級含む)		大学卒業見込者 (早期卒業見込、飛び級含む)		大学卒業者	
試験日	9月5日(土)	9月6日(日)	9月5日(土)	9月6日(日)	9月5日(土)	9月6日(日)
試験地	西宮：関西学院大学西宮北口キャンパス 岡山：生活協同組合おかやまオルガホール 福岡：TKP ガーデンシティ PREMIUM 博多駅前					
出願期間	2020年8月10日(月・祝)～8月26日(水)					
合格発表日	2020年9月11日(金)					
入学手続Ⅰ	2020年9月11日(金)～9月23日(水)					
入学手続Ⅱ	2021年3月12日(金)					

B日程（特別入試）	
種 別	特別入試
コ ー ス	法学未修者
募集人員	若干名
出願資格	大学卒業見込者（早期卒業見込、飛び級含む）・ 大学卒業者
試験日	9月6日(日)
試験地	西宮：関西学院大学西宮北口キャンパス
出願期間	2020年8月10日(月・祝)～8月26日(水)
合格発表日	2020年9月11日(金)
入学手続Ⅰ	2020年9月11日(金)～9月23日(水)
入学手続Ⅱ	2021年3月12日(金)

C日程（一般入試）						
種 別	一般入試 早期卒業見込者試験		一般入試 卒業見込者試験		一般入試 既卒者試験	
コ ー ス	法学既修者	法学未修者	法学既修者	法学未修者	法学既修者	法学未修者
募集人員	4名					
出願資格	大学早期卒業見込者 (飛び級含む)		大学卒業見込者 (早期卒業見込、飛び級含む)		大学卒業者	
試験日	1月16日(土)	1月17日(日)	1月16日(土)	1月17日(日)	1月16日(土)	1月17日(日)
試験地	西宮：関西学院大学西宮北口キャンパス 東京：関西学院大学東京丸の内キャンパス					
出願期間	2020年12月14日(月)～2021年1月6日(水)					
合格発表日	2021年1月22日(金)					
入学手続Ⅰ	2021年1月22日(金)～2月5日(金)					
入学手続Ⅱ	2021年3月12日(金)					

C日程（特別入試）	
種 別	特別入試
コ ー ス	法学未修者
募集人員	若干名
出願資格	大学卒業見込者（早期卒業見込、飛び級含む）・ 大学卒業者
試験日	1月17日(日)
試験地	西宮：関西学院大学西宮北口キャンパス
出願期間	2020年12月14日(月)～2021年1月6日(水)
合格発表日	2021年1月22日(金)
入学手続Ⅰ	2021年1月22日(金)～2月5日(金)
入学手続Ⅱ	2021年3月12日(金)

D日程（一般入試）						
種 別	一般入試 早期卒業見込者試験		一般入試 卒業見込者試験		一般入試 既卒者試験	
コ ー ス	法学既修者	法学未修者	法学既修者	法学未修者	法学既修者	法学未修者
募集人員	若干名					
出願資格	大学早期卒業見込者 (飛び級含む)		大学卒業見込者 (早期卒業見込、飛び級含む)		大学卒業者	
試験日	2月20日(土)	2月21日(日)	2月20日(土)	2月21日(日)	2月20日(土)	2月21日(日)
試験地	西宮：関西学院大学西宮北口キャンパス					
出願期間	2021年2月1日(月)～2月10日(水)					
合格発表日	2021年2月26日(金)					
入学手続Ⅰ・Ⅱ	2021年3月12日(金)					

3. 併願受験

…全入試日程において、同一入試日程内の同一コースにおける以下の入試形態の併願はできません。

法学既修者

- 「一般入試 早期卒業見込者試験 法学既修者」
- 「一般入試 卒業見込者試験 法学既修者」
- 「一般入試 既卒者試験 法学既修者」

法学未修者

- 「一般入試 早期卒業見込者試験 法学未修者」
- 「一般入試 卒業見込者試験 法学未修者」
- 「一般入試 既卒者試験 法学未修者」

一般入試 法学既修者 2年修了 一般入試 法学未修者 3年修了 (A・B・C・D日程)

1. 趣 旨

ロースクールは、高度の専門性を要する職業等に必要能力を養う専門職大学院として、法曹養成のための教育を行うことを目的としています。関西学院大学ロースクールでは、その目的を達成するため、「本学の建学の精神“Mastery for Service”を体現し、社会に貢献する法曹を養成する」という理念に共鳴し、法曹になろうという強い意志と意欲、及び法曹になるための素養を持った者を選抜するために個別入学試験を実施します。

【法学既修者入試】 ロースクールにおいて必要とされる法学の基礎的な学識を有する者で、2年修了を希望する者を対象にした入試です。出身学部、在籍学部にかかわらず受験が可能です。

【法学未修者入試】 ロースクールにおいて必要とされる法学の基礎的な学識を有しない者で、3年修了を希望する者を対象にした入試です。出身学部、在籍学部にかかわらず受験が可能です。

2. 専攻・募集人員

A日程【一般入試 早期卒業見込者試験】	}	18名（法務専攻）※A日程計
A日程【一般入試 卒業見込者試験】		
A日程【一般入試 既卒者試験】		
B日程【一般入試 早期卒業見込者試験】	}	8名（法務専攻）※B日程計
B日程【一般入試 卒業見込者試験】		
B日程【一般入試 既卒者試験】		
C日程【一般入試 早期卒業見込者試験】	}	4名（法務専攻）※C日程計
C日程【一般入試 卒業見込者試験】		
C日程【一般入試 既卒者試験】		
D日程【一般入試 早期卒業見込者試験】	}	若干名（法務専攻）
D日程【一般入試 卒業見込者試験】		
D日程【一般入試 既卒者試験】		

3. 出 願 資 格

【一般入試 早期卒業見込者試験】

次のいずれかに該当する者

- ① 2021年3月31日までに大学を早期卒業見込の者
- ② 2021年3月31日をもって3年以上大学に在学し、所定の単位を優秀な成績で修得したものと本研究科において認められた者

【一般入試 卒業見込者試験】

次のいずれかに該当する者。

- ① 2021年3月31日までに大学卒業見込の者（早期卒業見込の者も含む）
- ② 2021年3月31日をもって3年以上大学に在学し、所定の単位を優秀な成績で修得したものと本研究科において認めた者
- ③ 大学改革支援・学位授与機構から学士学位を2021年3月31日までに授与される見込の者
- ④ 文部科学大臣が指定した専修学校の専門課程を2021年3月31日までに修了見込の者
- ⑤ 外国において、学校教育における16年の課程を2021年3月31日までに修了見込の者
- ⑥ 外国の学校が行う通信教育により学校教育における16年の課程を2021年3月31日までに修了見込の者
- ⑦ 我が国において、外国の大学の課程を有するものとして文部科学大臣が指定した教育施設で16年の課程を2021年3月31日までに修了見込の者

（注意事項【出願資格：一般入試 早期卒業見込者試験、一般入試 卒業見込者試験】）

1. 出願資格②により受験を希望する場合は、**A日程は6月26日(金)、B日程は7月22日(水)、C日程は12月4日(金)、D日程は1月15日(金)までに必ず司法研究科事務室（電話番号0798-31-0106）に詳細を問い合わせた上で出願してください。**期日までに問い合わせなく出願した場合、出願資格に該当しないことがあっても本学は責任を負いません。
 なお、本資格で出願した者は、本入学試験に合格し、次の条件をすべて満たした場合に入学が認められます。
 ア. 2021年3月31日現在、大学在学期間が3年に達していること（休学期間は含めない）。
 イ. 2021年3月31日現在、大学で124単位以上修得していること。
 ウ. 2021年3月31日現在、修得した全単位の学業成績点^{*}の平均が4.0点以上であること。

^{*}学業成績点は、出願時に提出された成績証明書に基づき素点を確認し、以下の基準に従って換算、点数化される（不合格科目は含めない）。

◆学業成績点換算表

素点	学業成績点
100点～80点	5点
79点～70点	3点
69点～60点	1点
59点～	0点

◆学業成績点平均の計算式

学業成績点総点（各科目の学業成績点×各科目の単位数）÷ 総取得単位数 = 学業成績点平均点

【一般入試 既卒者試験】

次のいずれかに該当する者。

- ① 大学卒業者
- ② 大学改革支援・学位授与機構から学士学位を授与された者
- ③ 個別の入学資格審査により、大学卒業者と同等以上の学力があると本研究科において認めた者で、入学時に22歳に達する者
- ④ 文部科学大臣が指定した専修学校の専門課程を修了した者
- ⑤ 外国において、学校教育における16年の課程を修了した者
- ⑥ 外国の学校が行う通信教育により学校教育における16年の課程を修了した者
- ⑦ 我が国において、外国の大学の課程を有するものとして文部科学大臣が指定した教育施設で16年の課程を修了した者
- ⑧ 文部科学大臣の指定した者

(注意事項 [出願資格：一般入試 既卒者試験])

1. 出願資格③により受験を希望する場合は、A日程は6月15日(月)、B日程は7月8日(水)、C日程は11月20日(金)、D日程は12月11日(金)までに必ず司法研究科事務室(電話番号0798-31-0106)に詳細を問い合わせた上で、A日程は6月26日(金)、B日程は7月22日(水)、C日程は12月4日(金)、D日程は1月15日(金)までに所定の申請書類を提出してください。
入学資格審査の結果を本研究科より書面で通知しますので、出願時には、通知書のコピーを提出してください。出願期日までに通知書のコピーを提出できない場合は、受験資格がないものとします。
2. 出願資格の有無について質問がある場合は、必ず司法研究科事務室(電話番号0798-31-0106)に問い合わせください。

4. 出願手続

(1) 出願期間

A日程【一般入試 早期卒業見込者試験】

A日程【一般入試 卒業見込者試験】

A日程【一般入試 既卒者試験】

2020年7月8日(水)～7月22日(水)【消印有効】*郵送のみ

B日程【一般入試 早期卒業見込者試験】

B日程【一般入試 卒業見込者試験】

B日程【一般入試 既卒者試験】

2020年8月10日(月)～8月26日(水)【消印有効】*郵送のみ

C日程【一般入試 早期卒業見込者試験】

C日程【一般入試 卒業見込者試験】

C日程【一般入試 既卒者試験】

2020年12月14日(月)～2021年1月6日(水)【消印有効】*郵送のみ

D日程【一般入試 早期卒業見込者試験】

D日程【一般入試 卒業見込者試験】

D日程【一般入試 既卒者試験】

2021年2月1日(月)～2月10日(水)【消印有効】*郵送のみ

(2) 出願方法

入学試験願書(出願する日程のもの)に必要な事項を記入の上、同願書の振込依頼書により入学検定料を納入後、本学所定の出願書類送付用封筒(出願する日程のもの)に出願書類を封入し、出願入試形態・出願者氏名・出願者住所を明記し、〒663-8204 兵庫県西宮市高松町5-22 西宮ガーデンズ ゲート館7F 関西学院大学大学院 司法研究科事務室へ郵送してください。必ず簡易書留速達郵便で郵送してください。郵送のみの出願となります。

(3) 出願書類 (必須)

<p>①入学試験願書</p>	<p>○所定用紙 (出願する日程のもの) の [(A)~(C)票] に本人が記入し、入学検定料を納入の上 (※)、(C)票を提出してください。写真票は切り離さないでください。 (※) 以下の場合には入学検定料の納入は不要です。 ・すでにA日程のいずれかの形態で出願した者が、さらにB日程、C日程、D日程で出願する場合 ・すでにB日程のいずれかの形態で出願した者が、さらにC日程、D日程で出願する場合 ・すでにC日程のいずれかの形態で出願した者が、さらにD日程で出願する場合 ○志願票 ((C)票) に、写真 (縦4cm×横3cm、正面上半身・脱帽、出願前3ヵ月以内に撮影したもの、裏面に氏名を記入) を貼付してください。 ○可否通知や入学までに送付する郵便物は(C)票に記載の住所宛に送付します。 ○志願票 ((C)票) の出願入試形態欄に○をしてください (併願の場合は出願するすべての入試形態に○をしてください。併願できない入試形態については、P.4 (3. 併願受験) を確認してください。 ○志願票 ((C)票) の出身校記入欄に最終出身校名を記入するとともに、本入試要項巻末の大学コードを記入してください (コードの記載がない場合は、9005と記入)。大学院修了の場合は、最終出身大学と最終出身大学院を記入してください。なお、大学院については、修士課程 (博士前期)、博士課程、専門職学位課程でのそれぞれの最終出身大学院を記入すると共に、本入試要項巻末の大学院コードを記入してください (コードの記載がない場合は、9007と記入)。 ○志願票 ((C)票) は裏面も記入してください。複数の大学を卒業した場合や、複数の大学院を修了した場合も、すべて記入してください。</p>
<p>②志望理由・自己評価書</p>	<p>○所定用紙「志望理由・自己評価書」。P.9 (注意事項 [出願手続]) 4を参照の上、本人が作成してください。なお、記載内容は指定の枠内に必ず収めてください。また、志望理由・自己評価書は1回の出願につき1枚までです。2枚以上の使用はできません。複数日程に出願する場合、記載内容に変更がない場合は、同じものを提出することを可とします。</p>
<p>③出願書類 (B) 票 (検定料領収書) の写し</p>	<p>以下の場合には提出が必要です。 ○すでにA日程のいずれかの形態で出願した者が、さらにB日程、C日程、D日程で出願する場合 [A日程における(B)票の写しを提出] ○すでにB日程のいずれかの形態で出願した者が、さらにC日程、D日程で出願する場合 [B日程における(B)票の写しを提出] ○すでにC日程のいずれかの形態で出願した者が、さらにD日程で出願する場合 [C日程における(B)票の写しを提出]</p>
<p>④成績証明書</p>	<p>○出身大学作成のもの。大学院のものは不要です。 ○大学卒業見込の者は、出願時点で直近のものを提出してください。 ○教養課程と専門課程が分かれている場合は、両方提出してください。 ○大学に編入した場合は、編入学前の短期大学・大学の成績証明書も提出してください。 ○転学部者は、転学部前の成績証明書も提出してください。</p>
<p>⑤卒業 (見込) 証明書</p>	<p>○出身大学作成のもの。ただし、成績証明書に卒業 (見込) 年月日の記載があれば提出不要です。最終学歴が大学院の場合は、大学院のものも提出してください。 ○大学改革支援・学位授与機構から学位を授与された者は、学位授与証明書を提出してください。 ○現在大学院に在籍している者で修了見込証明書を提出できない者は、在籍証明書を提出してください。 ○大学院を退学した者は、退学証明書を提出してください。</p>

[法学既修者のみ全日程：資格能力加点] 以下の資格試験について、合格を証明する書類を提出した場合は、合否判定において10点を加点します (ただし、複数の資格試験に合格していたとしても、加点限度最大10点までとします)。証明書類は、各日程の出願開始日から2年以内に受験したもの (※) で、出願時に提出できるものを有効とします。

司法試験短答式合格、司法試験予備試験短答式合格、法学検定試験アドバンスト〈上級〉合格

[法学未修者のみ全日程：語学能力加点] 以下の語学試験において、語学能力が一定以上であることを証明する書類を提出した場合は、合否判定において10点を加点します（ただし、複数の語学試験の成績を提出したとしても、加点限度最大10点までとします）。証明書類は、各日程の出願開始日から2年以内に受験したもの（※）で、出願時に提出できるものを有効とします。

(各10点)

- 英語：TOEIC[®] Listening & Reading Test 750点、TOEFL[®] PBT 550点、
TOEFL iBT[®] 80点、実用英語技能検定（英検）準1級、IELTS 6、
国連英検 B級、ケンブリッジ英語検定 FCE
- ドイツ語：ドイツ語技能検定試験（独検）2級相当
- フランス語：実用フランス語技能検定試験（仏検）2級相当
- 中国語：中国語検定試験（中検）2級相当
- スペイン語：スペイン語技能検定（西検）2級相当
- ロシア語：ロシア語能力検定試験（露検）2級相当
- 韓国語・朝鮮語：「ハングル」能力検定試験 2級相当
- イタリア語：実用イタリア語検定（伊検）2級

※各日程における各試験受験日の有効期限

- A日程：2018年7月8日～2020年7月7日に受験したもの**
B日程：2018年8月10日～2020年8月9日に受験したもの
C日程：2018年12月14日～2020年12月13日に受験したもの
D日程：2019年2月1日～2021年1月31日に受験したもの

(注意事項【出願手続】)

- 提出書類はいかなる理由があっても返還しません。
- 出願書類の記載事項が事実と異なる場合、不正がある場合は、受験及び入学の資格を取り消します。
- 同一日程内で複数の入試形態を併願する場合、出願書類（志望理由・自己評価書、各種証明書を含む）は1通でかまいません。ただし、複数の日程を受験する場合は、日程ごとに書類（志望理由・自己評価書、各種証明書を含む）が必要です。
- 一般入試用の「志望理由・自己評価書」は、本研究科ウェブサイト（<https://www.kwansei.ac.jp/lawschool/>）の「入試情報」—「入試概要・スケジュール」—「一般入試出願者用「志望理由・自己評価書」」からもダウンロードできます。ダウンロードが困難な場合は、出願までに司法研究科事務室（電話番号0798-31-0106）に個別に請求してください。
- 入学後、健康診断を行いますので、出願時または入学手続時に健康診断書を提出する必要はありません。
- 各種証明書に記載している氏名と現在の氏名が異なる場合は、同一人であることがわかるものを提出してください。
- 出願書類④成績証明書、⑤卒業（見込）証明書は、以下のとおり発行されたものに限りです。
 - A日程：2020年1月8日以降に発行（出願時直近のもの）**
 - B日程：2020年2月10日以降に発行（出願時直近のもの）**
 - C日程：2020年6月14日以降に発行（出願時直近のもの）**
 - D日程：2020年8月1日以降に発行（出願時直近のもの）**
- 身体に障がいがあり、受験に際して特別の配慮を必要とする志願者は、受験方法等の準備のため、できるだけ以下の日までに司法研究科事務室（電話番号0798-31-0106）に申し出てください。
 - A日程：2020年6月26日(金)**
 - B日程：2020年7月22日(水)**
 - C日程：2020年12月4日(金)**
 - D日程：2021年1月15日(金)**

(4) 入学検定料：全日程・全入試形態を通して10,000円

入学願書 [(A)～(C)票] に必要事項を記入の上、切り離さずに**金融機関（ゆうちょ銀行・郵便局は不可）の窓口**で納入してください。納入後、(B)(C)票に金融機関の出納印があることを確認してください。(B)票は領収書です。本人が大切に保管してください。ただし、同一日程内の併願に加え、以下の場合には、検定料の納入は不要です。

- すでにA日程のいずれかの形態で出願した者が、さらにB日程・C日程・D日程で出願する場合
- すでにB日程のいずれかの形態で出願した者が、さらにC日程・D日程で出願する場合
- すでにC日程のいずれかの形態で出願した者が、さらにD日程で出願する場合

(注意事項 [入学検定料])

1. 銀行振込の場合：「電信扱」で納入してください。(A)票に記載の金融機関の本・支店から振り込む場合、手数料は不要です。その他の金融機関から振り込む場合は手数料が必要です。取扱金融機関の出納印をもって、関西学院の領収とみなします。納入締切日の出納印まで有効です。なお、金融機関により出納日付の取扱いが異なりますので、締切間近に納入される場合には、事前に金融機関にご確認ください。ATM 及びインターネットバンキングによる振込みは受け付けません。
2. コンビニエンスストア利用の場合：P.41の「コンビニエンスストアでの入学検定料支払い方法」を参照の上、手続してください。
3. いったん納入した入学検定料は、いかなる理由があっても返還しません。

(5) 入学検定料振込期間

- A日程 2020年7月8日(水)～7月22日(水)
- B日程 2020年8月10日(月)～8月26日(水)
- C日程 2020年12月14日(月)～2021年1月6日(水)
- D日程 2021年2月1日(月)～2月10日(水)

5. 受験票

試験実施日の3日前になっても受験票が届かない場合は、司法研究科事務室までお問い合わせください。選考当日は受験票を持参の上、指定された試験会場、受験番号の座席で受験してください。

また、成績開示や履修免除試験受験を申請する際に原本の提出を求めますので、受験後も紛失しないように注意してください。

6. 試験日時・試験内容・試験会場

- (1) A日程【一般入試 早期卒業見込者試験】
 【一般入試 卒業見込者試験】
 【一般入試 既卒者試験】

【法学既修者】 2020年8月1日(土)

試験時間	試験科目	配点	試験会場
10：00～12：00 (120分)	民法	100点	本学 (西宮北口キャンパス) 名古屋、岡山、福岡
	商法	50点	
13：30～14：50 (80分)	憲法	100点	
15：30～16：50 (80分)	刑法	100点	

(配点)

	筆記試験 (法律科目)	面接試験	学部成績	合計点
早期卒業見込者試験	350点	—	200点	550点
卒業見込者試験			100点	450点
既卒者試験			—	350点

【法学未修者】 2020年8月2日(日)

試験時間	試験科目	配点	試験会場
10:00~11:30 (90分)	論文	200点	本学 (西宮北口キャンパス) 名古屋、岡山、福岡
13:00~ (1人20分程度)	面接	50点	

(配点)

	筆記試験 (論文)	面接試験	学部成績	合計点
早期卒業見込者試験	200点	50点	150点	400点
卒業見込者試験			100点	350点
既卒者試験			—	250点

- (2) B日程【一般入試 早期卒業見込者試験】
 【一般入試 卒業見込者試験】
 【一般入試 既卒者試験】

【法学既修者】 2020年9月5日(土)

試験時間	試験科目	配点	試験会場
10:00~12:00 (120分)	民法	100点	本学 (西宮北口キャンパス) 岡山、福岡
	商法	50点	
13:30~14:50 (80分)	憲法	100点	
15:30~16:50 (80分)	刑法	100点	

(配点)

	筆記試験 (法律科目)	面接試験	学部成績	合計点
早期卒業見込者試験	350点	—	200点	550点
卒業見込者試験			100点	450点
既卒者試験			—	350点

【法学未修者】 2020年9月6日(日)

試験時間	試験科目	配点	試験会場
10:00~11:30 (90分)	論文	200点	本学 (西宮北口キャンパス) 岡山、福岡
13:00~ (1人20分程度)	面接	50点	

(配点)

	筆記試験 (論文)	面接試験	学部成績	合計点
早期卒業見込者試験	200点	50点	150点	400点
卒業見込者試験			100点	350点
既卒者試験			—	250点

- (3) C日程【一般入試 早期卒業見込者試験】
 【一般入試 卒業見込者試験】
 【一般入試 既卒者試験】

【法学既修者】 2021年1月16日(土)

試験時間	試験科目	配点	試験会場
10:00~12:00 (120分)	民法	100点	本学 (西宮北口キャンパス) 東京
	商法	50点	
13:30~14:50 (80分)	憲法	100点	
15:30~16:50 (80分)	刑法	100点	

(配点)

	筆記試験 (法律科目)	面接試験	学部成績	合計点
早期卒業見込者試験	350点	—	200点	550点
卒業見込者試験			100点	450点
既卒者試験			—	350点

【法学未修者】 2021年1月17日(日)

試験時間	試験科目	配点	試験会場
10:00~11:30 (90分)	論文	200点	本学 (西宮北口キャンパス) 東京
13:00~ (1人20分程度)	面接	50点	

(配点)

	筆記試験 (論文)	面接試験	学部成績	合計点
早期卒業見込者試験	200点	50点	150点	400点
卒業見込者試験			100点	350点
既卒者試験			—	250点

- (4) D日程 【一般入試 早期卒業見込者試験】
 【一般入試 卒業見込者試験】
 【一般入試 既卒者試験】

【法学既修者】 2021年2月20日(土)

試験時間	試験科目	配点	試験会場
10:00~12:00 (120分)	民法	100点	本学 (西宮北口キャンパス)
	商法	50点	
13:30~14:50 (80分)	憲法	100点	
15:30~16:50 (80分)	刑法	100点	

(配点)

	筆記試験 (法律科目)	面接試験	学部成績	合計点
早期卒業見込者試験	350点	—	200点	550点
卒業見込者試験			100点	450点
既卒者試験			—	350点

【法学未修者】 2021年2月21日(日)

試験時間	試験科目	配点	試験会場
10:00~11:30 (90分)	論文	200点	本学 (西宮北口キャンパス)
13:00~ (1人20分程度)	面接	50点	

(配点)

	筆記試験 (論文)	面接試験	学部成績	合計点
早期卒業見込者試験	200点	50点	150点	400点
卒業見込者試験			100点	350点
既卒者試験			—	250点

(5) 補足事項（試験内容）

【法学既修者】

（筆記試験〈法律科目〉）

- ① 法学部卒業程度の問題で論述式です。
- ② 持込みは一切不可です。
- ③ 六法（ポケット六法（有斐閣））を貸与します。
- ④ 出題範囲

科目	出題範囲
憲法・民法・刑法	除外範囲なし
商法	海商法、保険法、手形法及び小切手法を除く

※改正民法の取扱いについて

令和2年4月1日より改正民法が施行されました。民法については、改正民法に基づいた出題がなされます。

（学部成績）

- ① 学部成績は、すべての**単位修得科目**における成績を GPA 化した上で評価します。

【法学未修者】

（筆記試験〈論文〉）

- ① 日本語による問題を出題します。
- ② 文章を読み、論理的な分析能力や文章能力があるかを測ります。
- ③ 法律の知識を問うものではありません。
- ④ 持込みは一切不可です。

（面接試験）

- ① 面接では志望理由・自己評価書の記載内容に基づき質問します。
- ② 面接時刻は当日発表します。面接時刻は各人により異なります。

（学部成績）

- ① 学部成績は、すべての**単位修得科目**における成績を GPA 化した上で評価します。

(6) 注意事項（試験全般）

1. 試験当日は受験票を必ず持参してください。呈示のない場合は受験できないことがあります。
2. 【法学既修者】 試験当日は9：40までに着席してください。開場は9：10です。
【法学未修者】 試験当日は9：40までに着席してください。開場は9：10です。
3. 試験開始後（面接試験は指定の集合時間後）30分以上遅刻した場合は受験することができません。
4. 試験開始後の途中退室はできません。
5. 不正行為者は全科目無効とします。
6. 本学西宮北口キャンパスには駐車場設備がありませんので、車での来場はできません。電車・バス等をご利用ください。他の試験会場も同様です。
7. 答案は必ず **B または HB の黒鉛筆**（シャープペンシルは B または HB 0.5 mm 以上の芯であれば使用可）で記入してください。B または HB の黒鉛筆、消しゴム（プラスチック製）及び鉛筆削りを持参してください。検討のためのラインマーカー及び色鉛筆の使用は、問題用紙及び下書き用紙に限り許可します。万年筆・ボールペン・サインペンなどは使用できません。また、筆記用具の貸出しは行いません。
8. 机には受験票、使用を許可した筆記用具と時計（辞書や電卓等の機能があるもの・それらの機能の有無が判別しづらいもの・秒針音のするもの・キッチンタイマー・大型のものを除く）のほかは置くことができません。ただし、眼鏡、ハンカチ、ティッシュペーパー（袋または箱から中身だけ取り出したもの）、目薬は必要に応じて置くことができます。

9. 定規（定規の機能を備えた鉛筆等を含む）、コンパスの使用は認めていません。
10. 電卓類（計算機能や翻訳機能を持つ時計、漢字用の電卓類を含む）等の補助具、電子辞書、筆箱、下敷、耳栓などの使用は認めていません。
11. 携帯電話、スマートフォン、PHSなどの通信機器、携帯音楽プレーヤー等の音楽機器については、試験校舎（試験室）での使用を禁止します（携帯電話等を時計として使用することはできません）。携帯電話、スマートフォンは必ずアラームを解除の上、電源を切っておいてください。なお、かばんの中で携帯電話などが鳴った場合は、監督者が本人の了解を得ずにかばんを試験室の外に持ち出すことがあります。
12. 試験室のある建物から出る場合は、必ず受験票を携行してください。再入場の際、呈示が必要です。
13. 気分が悪いなど身体の調子のよくない場合は監督者に申し出てください。
14. その他、試験室においては、すべて監督者の指示にしたがってください。

7. 合格判定

【法学既修者】 法律科目試験、学部成績の総合点で合否判定します（資格能力により10点を加点します）。ただし、総合得点が合格最低得点を上回っていても、法律科目試験の成績が一定の基準を満たさない場合は、不合格となる場合があります。なお志望理由・自己評価書は判定の際に参考とすることがあります。

【法学未修者】 論文試験、面接試験、学部成績の総合点で合否判定します（語学能力により10点を加点します）。ただし、総合得点が合格最低得点を上回っていても、論文試験、面接試験の成績が一定の基準を満たさない場合は、不合格となる場合があります。なお志望理由・自己評価書は判定の際に参考とすることがあります。

8. 合格者発表

A日程 2020年8月7日(金)

B日程 2020年9月11日(金)

C日程 2021年1月22日(金)

D日程 2021年2月26日(金)

志願票（(C)票）に記載の住所・氏名宛に合否通知を速達で郵送します。なお、当日13:00より本学司法研究科ウェブサイトにも掲載しますが、あくまでも補助的な手段ですので郵送する合否通知で確認してください。

（注意事項【合格者発表】）

1. 合否に関する問い合わせには一切応じません。
2. 合格者には、合格通知書とともに入学手続等に関する書類を郵送します。
3. 全試験科目及び面接試験を受験した場合のみ、合否通知を郵送します。
4. 入学試験における個人成績の開示に応じます。請求方法及び請求期間等の詳細については、合格発表の掲載と同時に本研究科ウェブサイトでお知らせします。

入学手続・学費・奨学金などについてはP. 25~を参照してください。

特別入試 法学未修者 3年修了

1. 趣 旨

ロースクールは、高度の専門性を要する職業等に必要能力を養う専門職大学院として、法曹養成のための教育を行うことを目的としています。関西学院大学ロースクールでは、その目的を達成するため、「本学の建学の精神“Mastery for Service”を体現し、社会に貢献する法曹を養成する」という理念に共鳴し、法曹になろうという強い意志と意欲、及び法曹になるための素養を持った者を選抜するために個別入学試験を実施します。

「特別入試 3年修了」は、幅広い分野において顕著な活動を行った者や、専門的な能力、資格を有する者などで、将来法曹になった時にその特長を十分にいかし、社会的に寄与する活動が期待できる者を対象にした入試です。本入試は3年間での修了のみです。

出身学部、在籍学部にかかわらず受験が可能です。

2. 専攻・募集人員

B日程【特別入試】 若干名（法務専攻）

C日程【特別入試】 若干名（法務専攻）

3. 出 願 資 格

B日程【特別入試】

C日程【特別入試】

次の①～⑩のいずれかに該当し、かつ⑪に該当する者。

- ① 大学卒業者及び2021年3月31日までに大学卒業見込の者（早期卒業見込の者も含む）
- ② 大学改革支援・学位授与機構から学士学位を授与された者及び2021年3月31日までに授与される見込の者
- ③ 2021年3月31日をもって3年以上大学に在学し、所定の単位を優秀な成績で修得したものと本研究科において認めた者
- ④ 個別の入学資格審査により、大学卒業者と同等以上の学力があると本研究科において認めた者で、入学時に22歳に達する者
- ⑤ 文部科学大臣が指定した専修学校の専門課程を修了した者及び2021年3月31日までに修了見込の者
- ⑥ 外国において、学校教育における16年の課程を修了した者及び2021年3月31日までに修了見込の者
- ⑦ 外国において、学校教育における15年の課程を修了し、所定の単位を優れた成績をもって修得したものと本研究科において認めた者
- ⑧ 外国の学校が行う通信教育により学校教育における16年の課程を修了した者及び2021年3月31日までに修了見込の者
- ⑨ 我が国において、外国の大学の課程を有するものとして文部科学大臣が指定した教育施設で16年の課程を修了した者及び2021年3月31日までに修了見込の者
- ⑩ 文部科学大臣の指定した者
- ⑪ 次のいずれかに該当する者〔詳細はP.16（注意事項〔出願資格〕）3を参照〕
 - ア 外国語の能力が優れた者
 - イ キリスト教にかかわる活動実績のある者
 - ウ ボランティア活動で顕著な実績のある者
 - エ スポーツ活動や文化活動で顕著な実績のある者
 - オ 専門資格を有し、活動実績のある者
 - カ 応募時に通算5年以上の職歴がある者

(注意事項【出願資格】)

- 出願資格③④により受験を希望する場合は、**B日程は7月22日(水)、C日程は12月4日(金)までに必ず**司法研究科事務室(電話番号0798-31-0106)に詳細を問い合わせた上で出願してください。期日までに問い合わせなく出願した場合、出願資格に該当しないことがあっても本学は責任を負いません。なお、本資格で出願した者は、本入学試験に合格し、次の条件をすべて満たした場合に入学が認められます。
 - 2021年3月31日現在、大学在学期間が3年に達していること(休学期間は含めない)。
 - 2021年3月31日現在、大学で124単位以上修得していること。
 - 2021年3月31日現在、修得した全単位の学業成績点*の平均が4.0点以上であること。

*学業成績点は、出願時に提出された成績証明書に基づき素点を確認し、以下の基準に従って換算、点数化される(不合格科目は含めない)。

◆学業成績点換算表

素点	学業成績点
100点～80点	5点
79点～70点	3点
69点～60点	1点
59点～	0点

◆学業成績点平均の計算式

学業成績点総点(各科目の学業成績点×各科目の単位数) ÷ 総取得単位数 = 学業成績点平均点

- 出願資格④⑦により受験を希望する場合は、**B日程は7月8日(水)、C日程は11月20日(金)までに必ず**司法研究科事務室(電話番号0798-31-0106)に詳細を問い合わせた上で、**B日程は7月22日(水)、C日程は12月4日(金)までに**所定の申請書類を提出してください。入学資格審査の結果を本研究科より書面で通知しますので、出願時には、通知書のコピーを提出してください。出願期日までに通知書コピーを提出できない場合は、受験資格がないものとします。
- 出願資格⑩の詳細は次のとおりです。
各資格を証明する書類を提出してください。提出がない場合、出願資格はありません。提出書類に虚偽の記載があった場合は、入学を取り消します。

ア 外国語の能力が優れた者

対象とする外国語は英語、フランス語、ドイツ語、中国語とします。なお、これらの言語を母語としている者は出願できません。出願資格は、次のとおりです。

英 語：TOEIC[®] Listening & Reading Test 750点、TOEFL[®] PBT 550点、
TOEFL iBT[®] 80点、実用英語技能検定(英検) 準1級、IELTS 6、
国連英検 B級、ケンブリッジ英語検定 FCE

ド イ ツ 語：ドイツ語技能検定試験(独検) 2級相当

フ ラ ン ス 語：実用フランス語技能検定試験(仏検) 2級相当

中 国 語：中国語検定試験(中検) 2級相当

ス ペ イ ン 語：スペイン語技能検定(西検) 2級相当

ロ シ ア 語：ロシア語能力検定試験(露検) 2級相当

韓 国 語・朝鮮語：「ハングル」能力検定試験 2級相当

イ タ リ ア 語：実用イタリア語検定(伊検) 2級

なお、証明する書類は、**B日程は2018年8月10日～2020年8月9日、C日程は2018年12月14日～2020年12月13日**に受験したもので、出願時に提出できるものを有効とします。また、複数の出願資格を有している場合、**すべての証明書を提出してください。有利なものを合否判定に使用します。**

イ キリスト教にかかわる活動実績のある者

3年以上の活動実績が必要です。証明書の提出がどうしても困難な場合、その理由を書いた「理由書」(所定用紙)を提出してください。

ウ ボランティア活動で顕著な実績のある者

社会への献身的なボランティア活動を応募時の1年以内に継続的に行い、通算1年以上活動したことが必要です。証明書の提出がどうしても困難な場合、その理由を書いた「理由書」（所定用紙）を提出してください。

エ スポーツ活動や文化活動で顕著な実績のある者

全国レベルのスポーツ活動や文化活動で優勝したり、それに準ずることが必要です。団体のメンバーでも出願が可能です。

オ 専門資格を有し、活動実績のある者

医師、弁理士、公認会計士、税理士、司法書士、不動産鑑定士、看護師、助産師、1級建築士、薬剤師の資格を有する者ならびに、海外の法曹資格を有する者で、これらの資格を取得してから応募時までにその資格に関連した職務の経験が3年以上ある者を対象とします。なお、これらの資格は日本、海外の資格を問いません。専門資格の証明書は必ず必要です。職務経験の証明書も必要となりますが、この証明書の提出がどうしても困難な場合、その理由を書いた「理由書」（所定用紙）を提出してください。ここに列挙する以外の専門資格により受験を希望する場合は、**B日程は7月8日(水)、C日程は11月20日(金)までに必ず司法研究科事務室（電話番号0798-31-0106）に詳細を問い合わせた上で、B日程は7月22日(水)、C日程は12月4日(金)までに**所定の申請書類を提出してください。入学資格審査の結果を本研究科より書面で通知しますので、出願時には、通知書のコピーを提出してください。出願期日までに通知書コピーを提出できない場合は、受験資格がないものとします。

カ 応募時に通算5年以上の職歴がある者

応募時に通算5年以上にわたって特別入試の趣旨を活かした職務経歴がある者を対象とします。証明書の提出がどうしても困難な場合、その理由を書いた「理由書」（所定用紙）を提出してください。

4. 特別入試（未修者3年修了）における前述3. の6つの出願資格の複数を選択することはできません。従って、6つの出願資格（(ア)～(カ)）の内、どれか一つの資格のみで出願してください。なお、(オ)「専門資格を有し、活動実績のある者」で認めている資格を持ち、応募時までにその資格に関連した職務の経歴が5年以上ある者は、(カ)「応募時に通算5年以上の職歴がある者」ではなく(オ)「専門資格を有し、活動実績のある者」で出願してください。
5. 大学卒業見込あるいは学位授与見込で受験した者は、後日、入学に際して「卒業証明書」あるいは「学位授与証明書」の提出を求めます。提出のない場合、入学を許可しません。
6. 出願資格の有無について質問がある場合は、必ず司法研究科事務室（電話番号0798-31-0106）に問い合わせてください。

4. 出願手続**(1) 出願期間****B日程【特別入試】**

2020年8月10日(月)～8月26日(水) 【消印有効】 *郵送のみ

C日程【特別入試】

2020年12月14日(月)～2021年1月6日(水) 【消印有効】 *郵送のみ

(2) 出願方法

入学試験願書（出願する日程のもの）に必要事項を記入の上、同願書の振込依頼書により入学検定料を納入後、本学所定の願書類送付用封筒（出願する日程のもの）に出願書類を封入し、出願入試形態・出願者氏名・出願者住所を明記し、〒663-8204 兵庫県西宮市高松町5-22 西宮ガーデンズ ゲート館7F 関西学院大学大学院司法研究科事務室へ郵送してください。必ず簡易書留速達郵便で郵送してください。郵送のみの出願となります。

(3) 出願書類 (必須)

<p>①入学試験願書</p>	<p>○所定用紙 (出願する日程のもの) の [(A)~(C)票] に本人が記入し、入学検定料を納入の上 (※)、(C)票を提出してください。写真票は切り離さないでください。 (※) 以下の場合には入学検定料の納入は不要です。 ・すでにA日程のいずれかの形態で出願した者が、さらにB日程、C日程、D日程で出願する場合 ・すでにB日程のいずれかの形態で出願した者が、さらにC日程、D日程で出願する場合 ・すでにC日程のいずれかの形態で出願した者が、さらにD日程で出願する場合</p> <p>○志願票 ((C)票) に、写真 (縦4cm×横3cm、正面上半身・脱帽、出願前3ヵ月以内に撮影したもの、裏面に氏名を記入) を貼付してください。 ○可否通知や入学までに送付する郵便物は(C)票に記載の住所宛に送付します。 ○志願票 ((C)票) の出願入試形態欄に○をしてください (併願の場合は出願するすべての入試形態に○をしてください。ただし、特別入試 (未修者3年修了) における6つの出願資格の複数を選択することはできません。どれか1つの資格のみに○をしてください)。なお、出願後の変更は一切認めません。 ○志願票 ((C)票) の出身校記入欄に最終出身校名を記入するとともに、本入試要項巻末の大学コードを記入してください (コードの記載がない場合は、9005と記入)。大学院修了の場合は、最終出身大学と最終出身大学院を記入してください。なお、大学院については、修士課程 (博士前期)、博士課程、専門職学位課程でのそれぞれの最終出身大学院を記入すると共に、本入試要項巻末の大学院コードを記入してください (コードの記載がない場合は、9007と記入)。 ○志願票 ((C)票) は裏面も記入してください。複数の大学を卒業した場合や、複数の大学院を修了した場合も、すべて記入してください。</p>
<p>②出願書類 (B) 票 (検定料領収書) の写し</p>	<p>以下の場合には提出が必要です。 ○すでにA日程のいずれかの形態で出願した者が、さらにB日程、C日程、D日程で出願する場合 [A日程における(B)票の写しを提出] ○すでにB日程のいずれかの形態で出願した者が、さらにC日程、D日程で出願する場合 [B日程における(B)票の写しを提出] ○すでにC日程のいずれかの形態で出願した者が、さらにD日程で出願する場合 [C日程における(B)票の写しを提出]</p>
<p>③特性を証明する書類</p>	<p>○所定の用紙はありません。 出願資格の①及び (注意事項 [出願資格]) 3を参照してください。</p>
<p>④志望理由書</p>	<p>○所定用紙「志望理由書」。(注意事項 [出願手続]) 10を参照の上、本人が記入してください。</p>
<p>⑤経歴書</p>	<p>○所定用紙「経歴書 A (ア)」~「経歴書 E (カ)」のうち必要な書類。(注意事項 [出願手続]) 10を参照の上、本人が記入してください。</p>
<p>⑥卒業 (見込) 証明書</p>	<p>○出身大学作成のもの。最終学歴が大学院の場合は、大学院のものも提出してください。 ○大学改革支援・学位授与機構から学位を授与された者は、学位授与証明書を提出してください。 ○現在大学院に在籍している者で修了見込証明書を提出できない者は、在籍証明書を提出してください。 ○大学院を退学した者は、退学証明書を提出してください。</p>

(注意事項 [出願手続])

- 提出書類はいかなる理由があっても返還しません。
- 出願書類の記載事項が事実と異なる場合、不正がある場合は、受験および入学の資格を取り消します。
- 同一日程における他の入試形態も受験する場合、出願書類 (各種証明書を含む) は1通でかまいません。ただし、複数の日程を受験する場合は、日程ごとに出願書類 (各種証明書を含む) が必要です。
- 特性を証明する書類は、原本の提出を原則としますが、出願時に原本の提出が困難な場合は写しでも可とします。ただし、入学時に原本の提出が必要です。原本がない場合や虚偽の記載があった場合は、入学許可を取り消します。
- 特性を証明する書類の内、外国語能力を証明する書類 (証明書) は、**B日程は2018年8月10日~2020年8月9日、C日程は2018年12月14日~2020年12月13日**に受験したもので、出願時に提出できるものを有効とします。
- 入学後、健康診断を行いますので、出願時または入学手続時に健康診断書を提出する必要はありません。
- 各種証明書に記載している氏名と現在の氏名が異なる場合は、同一人であることがわかるものを提出してください。

8. 各種証明書は以下のとおり発行されたものに限り（外国語の能力が優れた者であることを証明する書類を除く）。

B日程 2020年2月10日以降に発行（出願時直近のもの）

C日程 2020年6月14日以降に発行（出願時直近のもの）

9. 特性を証明する書類において、「理由書」を提出する場合は、**所定の用紙を使用**（本注意事項10.を参照）し、提出年月日、宛先（関西学院大学学長）、出願者氏名・住所・電話番号、と理由を自筆で記入して捺印してください。
10. 特別入試出願用の志望理由書、経歴書、理由書は、本研究科ウェブサイト（<https://www.kwansei.ac.jp/lawschool/>）の「入試情報」―「入試概要・スケジュール」―「特別入試出願者用フォーム」からダウンロードしてください。ダウンロードが困難な場合は、出願までに司法研究科事務室（電話番号0798-31-0106）に個別に請求してください。
11. 身体に障がいがあり、受験に際して特別の配慮を必要とする志願者は、受験方法等の準備のため、できるだけ以下の日までに司法研究科事務室（電話番号0798-31-0106）に申し出てください。

B日程 2020年7月22日(水)

C日程 2020年12月4日(金)

(4) 入学検定料：全日程・全入試形態を通して10,000円

入学願書〔(A)～(C)票〕に必要事項を記入の上、切り離さずに**金融機関（ゆうちょ銀行・郵便局は不可）の窓口**で納入してください。納入後、(B)(C)票に金融機関の出納印があることを確認してください。(B)票は領収書です。本人が大切に保管してください。ただし、同一日程内の併願に加え、以下の場合には、検定料の納入は不要です。

- すでにA日程のいずれかの形態で出願した者が、さらにB日程・C日程・D日程で出願する場合
- すでにB日程のいずれかの形態で出願した者が、さらにC日程・D日程で出願する場合
- すでにC日程のいずれかの形態で出願した者が、さらにD日程で出願する場合

(注意事項【入学検定料】)

1. 銀行振込の場合：「電信扱」で納入してください。(A)票に記載の金融機関の本・支店から振り込む場合、手数料は不要です。その他の金融機関から振り込む場合は手数料が必要です。取扱金融機関の出納印をもって、関西学院の領収とみなします。納入締切日の出納印まで有効です。なお、金融機関により出納日付の取扱いが異なりますので、締切間近に納入される場合には、事前に金融機関にご確認ください。ATM及びインターネットバンキングによる振込みは受け付けません。
2. コンビニエンスストア利用の場合：P.41の「コンビニエンスストアでの入学検定料支払い方法」を参照の上、手続してください。
3. いったん納入した入学検定料は、いかなる理由があっても返還しません。

(5) 入学検定料振込期間

B日程【特別入試】

2020年8月10日(月)～8月26日(水)

C日程【特別入試】

2020年12月14日(月)～2021年1月6日(水)

5. 受 験 票

試験実施日の3日前になっても受験票が届かない場合は、司法研究科事務室までお問い合わせください。選考当日は受験票を持参の上、指定された試験会場、受験番号の座席で受験してください。

また、成績開示や履修免除試験を申請する際に原本の提出を求めますので、受験後も紛失しないように注意してください。

6. 試験日時・試験内容・試験場

(1) B日程【特別入試】

【法学未修者】 2020年9月6日(日)

試験時間	試験科目	配点	試験会場
10:00～11:30(90分)	論文	200点	本学(西宮北口キャンパス)
13:00～(1人20分程度)	面接	50点	

(配点)

筆記試験(論文)	面接試験	特性評価	合計点
200点	50点	50点	300点

(2) C日程【特別入試】

【法学未修者】 2021年1月17日(日)

試験時間	試験科目	配点	試験会場
10:00～11:30(90分)	論文	200点	本学(西宮北口キャンパス)
13:00～(1人20分程度)	面接	50点	

(配点)

筆記試験(論文)	面接試験	特性評価	合計点
200点	50点	50点	300点

(3) 補足事項(試験内容)

(筆記試験(論文))

- ① 日本語による問題を出題します。
- ② 文章を読み、論理的な分析能力や文章能力があるかを測ります。
- ③ 法律の知識を問うものではありません。
- ④ 持込みは一切不可です。

(面接試験)

- ① 面接時刻は当日発表します。面接時刻は各人により異なります。
- ② 「外国語の能力が優れた者」で出願された方には、外国語で面接を行うことがあります。

(4) 注意事項(試験全般)

1. 試験当日は受験票を必ず持参してください。呈示のない場合は受験できないことがあります。
2. 「一般入試(法学未修者)3年修了」を併願している場合、論文試験は「一般入試(法学未修者)3年修了」の受験番号の席で受験してください。
3. 試験当日は9:40までに着席してください。開場は9:10です。
4. 試験開始後(面接試験は指定の集合時間後)30分以上遅刻した場合は受験することができません。
5. 試験開始後の途中退室はできません。
6. 不正行為者は全科目無効とします。
7. 本学西宮北口キャンパスには駐車場設備がありませんので、車での来場はできません。電車・バス等をご利用ください。
8. 答案は必ず**BまたはHBの黒鉛筆**(シャープペンシルはBまたはHB0.5mm以上の芯であれば使用可)で記入してください。BまたはHBの黒鉛筆、消しゴム(プラスチック製)及び鉛筆削りを持参してください。検討のためのラインマーカー及び色鉛筆の使用は、問題用紙及び下書き用紙に限り許可します。万年筆・ボールペン・サインペンなどは使用できません。また、筆記用具の貸出しは行いません。

9. 机には受験票、使用を許可した筆記用具と時計（辞書や電卓等の機能があるもの・それらの機能の有無が判別しづらいもの・秒針音のするもの・キッチンタイマー・大型のものを除く）のほかは置くことができません。ただし、眼鏡、ハンカチ、ティッシュペーパー（袋または箱から中身だけ取り出したもの）、目薬は必要に応じて置くことができます。
10. 定規（定規の機能を備えた鉛筆等を含む）、コンパスの使用は認めていません。
11. 電卓類（計算機能や翻訳機能を持つ時計、漢字用の電卓類を含む）等の補助具、電子辞書、筆箱、下敷、耳栓などの使用は認めていません。
12. **携帯電話、スマートフォン、PHSなどの通信機器、携帯音楽プレーヤー等の音楽機器については、試験校舎（試験室）での使用を禁止します（携帯電話等を時計として使用することはできません）。**携帯電話、スマートフォンは必ずアラームを解除の上、電源を切っておいてください。なお、かばんの中で携帯電話などが鳴った場合は、監督者が本人の了解を得ずにかばんを試験室の外に持ち出すことがあります。
13. 試験室のある建物から出る場合は、受験票を携行してください。再入場の際、呈示が必要です。
14. 気分が悪いなど身体の調子のよくない場合は監督者に申し出てください。
15. その他、試験室においては、すべて監督者の指示にしたがってください。

7. 合格判定

論文試験、面接試験、特性評価の総合点で合否判定します。ただし、総合得点が合格最低得点を上回っていても、論文試験、面接試験の成績が一定の基準を満たさない場合は、不合格となる場合があります。

8. 合格者発表

B日程【特別入試】 2020年9月11日(金)
C日程【特別入試】 2021年1月22日(金)

志願票（(C)票）に記載の住所・氏名宛に合否通知を速達で郵送します。なお、当日13:00より本学司法研究科ウェブサイトにも掲載しますが、あくまでも補助的な手段ですので郵送する合否通知で確認してください。

（注意事項【合格者発表】）

1. 合否に関する問い合わせには一切応じません。
2. 合格者には、合格通知書とともに入学手続等に関する書類を郵送します。
3. 全試験科目及び面接試験を受験した場合のみ、合否通知を郵送します。
4. 入学試験における個人成績の開示に応じます。請求方法及び請求期間等の詳細については、合格発表の掲載と同時に本学司法研究科ウェブサイトでお知らせします。

入学手続・学費・奨学金などについてはP. 25~を参照してください。

履修免除試験

1. 趣 旨

法学既修者として合格し、本研究科への入学を予定している者を対象に、履修免除試験を実施します。この履修免除試験を受験し一定の水準に達していると認められた場合は、民事訴訟法及び刑事訴訟法に対応する法学未修者1年次配当の「a群法律基本科目」の授業科目について履修を免除します。

なお、履修免除試験による免除が認められない場合には、入学後に当該科目を履修する必要があります。

2. 実施日及び試験会場

試験日：2021年2月21日(日)

会 場：関西学院大学西宮北口キャンパス

3. 対 象 者

下記のいずれかに該当する者

- ・ A・B・C日程で法学既修者試験に合格し、入学手続を第1次手続まで完了した者
- ・ D日程入試で法学既修者試験を受験した者

4. 試験科目別の試験時間割

	民事訴訟法	刑事訴訟法
集合時間	14：40（予定）	16：20（予定）
試験時間	15：00～16：00（予定）	16：40～17：40（予定）

- ・ いずれか1科目のみの受験も可能です。
- ・ 受験した科目毎に一定の水準に達しているかを判断します。
- ・ 集合時間、試験時間は変更する可能性があります。

5. 出 題 範 囲

科 目	出題範囲
民事訴訟法	除外範囲なし
刑事訴訟法	除外範囲なし

6. 受 験 方 法 等

- ・ 受験は任意です。
- ・ (A～C日程受験の場合) 各日程の法学既修者試験合格者に合格通知とともに履修免除試験の詳細及び申込書を同封します。希望する場合は、所定の期日までに申込書を提出してください。
- ・ (D日程受験の場合) 出願の際に志願票の所定欄に受験希望科目を記入して、提出してください。
- ・ 受験にあたり追加費用は不要です。
- ・ 当日は合格した入試日程の法学既修者試験の受験票を持参してください。なお、D日程の法学既修者試験の受験者は同受験票を持参してください。それまで受験票は大切に保管してください。
- ・ 受験時の注意事項は、入学試験に準じます。
- ・ 試験では、本学が貸し出す六法の使用を認めます。

7. **合格者発表**

2021年2月26日(金)

志願票（(C)票）に記載の住所・氏名宛てに結果通知を速達で郵送します。なお、当日、13：00より本学司法研究科ウェブサイトにも掲載しますが、あくまでも補助的な手段ですので郵送する通知を確認してください。

(注意事項 [合格者発表])

1. 合否に関する問い合わせには一切応じません。
2. 合格者には、合格通知書を郵送します。
3. 履修免除試験における個人成績の開示に応じます。請求方法及び請求期間等の詳細については、合格発表の掲載と同時に本研究科ウェブサイトでお知らせします。

個人情報保護について

関西学院大学では「個人情報の保護に関する法律」に基づき、出願に際して志願者から提出された個人情報については、志願者への連絡や、入学試験データとして利用し、安全管理のために必要な措置を講じています。個人情報を取り扱う業務は、個人情報の適切な取扱いに関する契約を締結した上で外部の事業者へ委託し、個人情報データを使用させることがあります。厳重に委託先の管理・指導を行います。

なお、出願時に志願者から提供された個人情報は、関西学院大学に入学された後、入学者データとして利用いたします。

また、関西学院大学への入学に際しては、下記の団体に対して、会員等への案内、機関誌送付を目的として、合格者データ及び入学後に教育・研究のために使用するデータから学生の氏名・住所・電話番号について関西学院大学と共同して利用させていただくことになります。なお、下記の団体についても個人情報の安全管理については関西学院大学と同様の安全管理措置を講じています。

合格者の個人情報を「関西学院大学」と共同して利用する団体

「関西学院同窓会」	同窓・学生の親睦団体であり、入学者全員に学生会員となっていただきます。
-----------	-------------------------------------

共 通 事 項

1. 入 学 手 続

合格者は、所定の期間内に入学手続（Ⅰ及びⅡ）を完了してください。所定の期日までに入学手続（Ⅰ及びⅡ）を完了しない場合は入学を許可しません。詳細は「合格通知書」に同封する「合格者必得」にしたがってください。

(1) 入学手続Ⅰ〈入学申込金の納入〉

合格通知に同封する所定の用紙を用い、入学申込金を下記期間内に**金融機関（ゆうちょ銀行・郵便局は不可）の窓口**で納入してください。

入学申込金納入期間	
A日程	2020年8月7日(金)～8月21日(金)
B日程	2020年9月11日(金)～9月23日(水)
C日程	2021年1月22日(金)～2月5日(金)
D日程	2021年2月26日(金)～3月12日(金)

金融機関（ゆうちょ銀行・郵便局は不可）の窓口での納入について

「電信扱」で納入してください。振込依頼書に記載の金融機関の本・支店から振り込む場合は、手数料は不要です。その他の金融機関から振り込む場合は手数料が必要です。取扱金融機関の出納印をもって、関西学院の領収とみなします。納入締切日の出納印まで有効です。なお、金融機関により出納日付の取扱いが異なりますので、締切間近に納入される場合には事前に金融機関にご確認ください。ATM及びインターネットバンキングによる振込みは受け付けません。

なお、A日程（あるいはB・C日程）で入学申込金を納入した者が、B日程（あるいはC・D日程）に合格し、入学手続を行う場合、すでに納入した入学申込金をB日程（あるいはC・D日程）に振り替えることができます。

(2) 入学手続Ⅱ（学費・その他の諸費の納入及び書類の提出）

合格通知に同封する所定の用紙を用い、入学申込金を下記期間内に**金融機関（ゆうちょ銀行・郵便局は不可）の窓口**で納入してください。

(ア) 学費・その他の諸費の納入

合格通知に同封する所定の用紙を用い、学費・その他の諸費を下記期間内に**金融機関（ゆうちょ銀行・郵便局は不可）の窓口**で納入してください。

学費・その他の諸費納入期間	
A日程	～2021年3月12日(金)
B日程	
C日程	
D日程	

金融機関（ゆうちょ銀行・郵便局は不可）の窓口での納入について

「電信扱」で納入してください。振込依頼書に記載の金融機関の本・支店から振り込む場合は、手数料は不要です。その他の金融機関から振り込む場合は手数料が必要です。取扱金融機関の出納印をもって、関西学院の領収とみなします。納入締切日の出納印まで有効です。なお、金融機関により出納日付の取扱いが異なりますので、締切間近に納入される場合には事前に金融機関にご確認ください。ATM及びインターネットバンキングによる振込みは受け付けません。

(イ) 書類の提出

次の書類を**2021年3月12日(金)までに**、司法研究科事務室に提出してください。郵送する場合は期間内に必着するように**配達記録郵便**で発送してください。

- ① 「住民票記載事項証明書」(市区町村発行。本学に入学する者の氏名、住所、生年月日、性別の記載のあるもの)、「住民票の写し(市区町村発行の原本)」でも可。
※市区町村所定の様式がない場合は、本学所定の「証明願」に正しく必要事項を記載し、市区町村の証明を受けてください。
※マイナンバーは記載しないでください。
※外国人の場合は、上記に加えて国籍(地域)・在留資格・在留期間・在留期間等の満了日が記載されていること。
- ② 「学生証顔写真貼付台紙」(本学所定用紙)
- ③ その他「入学手続案内(合格者心得)」(2月中旬発送予定)に記載されている提出書類

(3) 入学式

2021年4月1日(木)(予定) 関西学院大学西宮上ヶ原キャンパス

(注意事項)

- ① 入学手続Ⅰ及びⅡのそれぞれの期間内に所定の手続を完了しない場合は、入学を許可しません。
- ② **いったん納入した入学申込金または入学金は、返還しません。**
- ③ 入学手続Ⅰの期間内に納入した入学申込金(入学金と同額)は、学費・その他の諸費の納入と同時に入学金として取り扱います。
- ④ いったん納入した入学金以外の学費・その他の諸費は、所定の期間内であれば入学を辞退する場合に返還の請求ができます。詳細は「入学手続のご案内」を参照してください。
- ⑤ **提出書類は返還しません。**
- ⑥ 上記以外にも提出する書類がありますので、注意してください。
- ⑦ 身体に障がいがあり、入学後に就学上の配慮が必要な場合は、司法研究科事務室(電話番号0798-31-0106)に申し出てください。

2. 学 費

2020年度入学生の2020年度、2021年度の学費は下記のとおりです。なお、2021年度入学生の学費は未定です。

(単位：円)

	2020年度	2021年度
入 学 金	200,000 (200,000)	—
授 業 料	527,500 (1,055,000)	572,500 (1,145,000)
教育充実費	112,500 (225,000)	112,500 (225,000)
合 計	840,000 (1,480,000)	685,000 (1,370,000)

(注意事項)

- ① 上記金額は半年(春学期または秋学期)の納入額を示し、()内は1年間の納入額を示します。なお入学金は入学時のみの納入となります。
- ② 上記の他に同窓会入会金(2,000円。本学出身者については徴収しません)、研究雑誌費(法政学会費)(年額1,000円)、法政学会購読料(年額2,000円)を徴収しますが、2021年度の金額は未定です。
- ③ 学費・その他の諸費は次の2期に分けて半額ずつ納入するものとします。
春学期(4月1日～9月19日) 納入期限 5月19日(初年度のみ入学手続期間に納入)
秋学期(9月20日～3月31日) 納入期限 11月9日(10月中旬に納入用紙を郵送します)
- ④ 本学の学部あるいは大学院博士課程前期課程または修士課程からロースクールへ入学する者は、入学金が半額免除されます。

3. 奨学金

本学では、支給奨学金（関西学院大学法科入学支給・関西学院大学法科特別支給・関西学院大学法科第1種支給・関西学院大学法科第2種支給・関西学院大学法科第3種支給）と貸与奨学金（日本学生支援機構第一種・第二種）の制度を設けています。

A日程入学試験での入学者は全員が、法科入学支給奨学金（入学金相当額）及び法科特別支給奨学金（学費相当額）に採用されます。B日程・C日程・D日程入学試験の合格者は、入試成績によって入学を前提として法科特別もしくは法科第1種支給奨学金に採用されます。また、法科第1種支給奨学金に採用されなかった者は、入学後に法科第2種支給奨学金もしくは法科第3種支給奨学金のいずれかに採用されます（いずれも標準修業年限内に限ります）。

入学支給奨学金：入学金相当額を支給。

特別支給奨学金：学費の全額相当額を支給。年度ごとに支給継続の審査あり。（※）

第1種支給奨学金：学費の半額相当額を支給。入試成績で選考（入学時採用）。年度ごとに支給継続審査あり。

第2種支給奨学金：学費の半額相当額を支給。入学年度春学期成績（翌年度以降は前年度成績）で選考。当該年度のみ支給（単年度限りで毎年度選考）。

第3種支給奨学金：学費と国立大学ロースクールの学費との差額相当額を支給。第1種及び第2種のいずれにも採用されなかった者を対象。

支給時期、手続等については本学ウェブサイト等をご覧ください。

（※）大学早期卒業見込者がA日程入試（法学未修者）に合格し入学した場合、入学初年度の支給継続の審査を免除します。（ただし、進級不可の場合は継続不可）

過去の入試問題

本研究科ウェブサイト（<https://www.kwansei.ac.jp/lawschool/>）の「入試情報」-「入試概要・スケジュール」から過去の入試問題をダウンロードすることができます。

入試結果一覧

2020年4月入学

(単位：人)

	A日程									B日程				C日程				D日程				入学者	
	募集人員	早期卒業見込者試験			卒業見込者試験			既卒者試験			募集人員	出願者	受験者	合格者	募集人員	出願者	受験者	合格者	募集人員	出願者	受験者		合格者
		出願者	受験者	合格者	出願者	受験者	合格者	出願者	受験者	合格者													
一般入試 (法学既修者)	18	12	12	7	29	29	9	16	15	6	8	28	24	2	4	29	23	1	若干名	22	16	3	14
一般入試 (法学未修者)		15	15	13	31	28	16	9	9	3		22	20	5		13	12	2		12	6	0	
特別入試 (法学未修者)	/	/	/	/	/	/	/	/	/	/	若干名	2	2	0	若干名	1	1	1	/	/	/	0	
合計	18	27	27	20	60	57	25	25	24	9	8	52	46	7	4	43	36	4	0	34	22	3	36

※入学者のみ実人数を記載

2019年4月入学

(単位：人)

	A日程									B日程				C日程				D日程				入学者	
	募集人員	早期卒業見込者試験			卒業見込者試験			既卒者試験			募集人員	出願者	受験者	合格者	募集人員	出願者	受験者	合格者	募集人員	出願者	受験者		合格者
		出願者	受験者	合格者	出願者	受験者	合格者	出願者	受験者	合格者													
一般入試 (法学既修者)	18	8	8	5	27	23	9	11	11	6	8	24	20	8	4	16	14	4	若干名	12	8	2	15
一般入試 (法学未修者)		7	7	6	38	37	18	13	13	7		18	16	8		11	9	5		7	4	1	
特別入試 (法学未修者)	/	/	/	/	/	/	/	/	/	/	若干名	0	0	0	若干名	1	1	1	/	/	/	1	
合計	18	15	15	11	65	60	27	24	24	13	8	42	36	16	4	28	24	10	0	19	12	3	36

※入学者のみ実人数を記載

大学コード表

入学試験願書における志願票(C)の出身校記入欄に該当の下記4桁コードを記入してください。

● 国立大学

愛知教育大学	4059
秋田大学	4012
旭川医科大学	4006
茨城大学	4015
岩手大学	4009
宇都宮大学	4019
愛媛大学	4088
大分大学	4099
大阪大学	4068
大阪教育大学	4070
岡山大学	4081
小樽商科大学	4004
お茶の水女子大学	4034
帯広畜産大学	4005
香川大学	4086
鹿児島大学	4103
金沢大学	4047
鹿屋体育大学	4104
北見工業大学	4007
岐阜大学	4055
九州大学	4092
九州工業大学	4094
京都大学	4065
京都教育大学	4066
京都工芸繊維大学	4067
熊本大学	4098
群馬大学	4020
高知大学	4089
神戸大学	4071
埼玉大学	4021
佐賀大学	4095
滋賀大学	4063
滋賀医科大学	4064
静岡大学	4056
島根大学	4079
上越教育大学	4043
信州大学	4054
千葉大学	4022
筑波大学	4016
筑波技術大学	4018
電気通信大学	4035

東京大学	4024
東京医科歯科大学	4025
東京外国語大学	4026
東京海洋大学	4038
東京学芸大学	4027
東京芸術大学	4029
東京工業大学	4031
東京農工大学	4028
東北大学	4010
徳島大学	4084
鳥取大学	4078
富山大学	4046
豊橋技術科学大学	4061
長岡技術科学大学	4042
長崎大学	4097
名古屋大学	4058
名古屋工業大学	4060
奈良教育大学	4074
奈良女子大学	4075
鳴門教育大学	4085
新潟大学	4041
浜松医科大学	4057
一橋大学	4036
兵庫教育大学	4073
弘前大学	4008
広島大学	4082
福井大学	4049
福岡教育大学	4091
福島大学	4014
北海道大学	4001
北海道教育大学	4002
三重大学	4062
宮城教育大学	4011
宮崎大学	4101
室蘭工業大学	4003
山形大学	4013
山口大学	4083
山梨大学	4053
山梨医科大学	4052
横浜国立大学	4039
琉球大学	4105
和歌山大学	4077

● 公立大学

愛知県立大学	5091
愛知県立芸術大学	5044
会津大学	5014
青森県立保健大学	5007
青森公立大学	5006
秋田県立大学	5010
秋田公立美術大学	4106
石川県立看護大学	5031
石川県立大学	5032
茨城県立医療大学	5015
岩手県立大学	5008
愛媛県立医療技術大学	5075
大分県立看護科学大学	5084
大阪市立大学	5053
大阪府立大学	5054
岡山県立大学	5066
沖縄県立看護大学	5088
沖縄県立芸術大学	5087
尾道大学	5071
香川県立保健医療大学	5074
神奈川県立保健福祉大学	5027
金沢美術工芸大学	5030
北九州市立大学	5077
岐阜県立看護大学	5039
岐阜薬科大学	5038
九州歯科大学	5078
京都市立芸術大学	5049
京都府立大学	5050
京都府立医科大学	5051
釧路公立大学	5002
熊本県立大学	5083
群馬県立県民健康科学大学	5019
群馬県立女子大学	5017
県立広島大学	5067
高知県立大学	5076
神戸市外国語大学	5056
神戸市看護大学	5060
公立小松大学	5098
公立鳥取環境大学	6488
公立はこだて未来大学	5003
国際教養大学	5011

埼玉県立大学	5020	愛知大学	6323	大阪経済大学	6402
札幌医科大学	5001	愛知医科大学	6324	大阪経済法科大学	6403
札幌市立大学	5005	愛知学院大学	6325	大阪芸術大学	6404
滋賀県立大学	5048	愛知学泉大学	6327	大阪工業大学	6405
静岡県立大学	5042	愛知工科大学	6356	大阪国際大学	6427
静岡文化芸術大学	5093	愛知工業大学	6326	大阪産業大学	6406
島根県立大学	5065	愛知産業大学	6349	大阪歯科大学	6407
下関市立大学	5072	愛知淑徳大学	6343	大阪樟蔭女子大学	6408
高崎経済大学	5016	愛知文教大学	6353	大阪商業大学	6409
千葉県立保健医療大学	5089	愛知みずほ大学	6350	大阪女学院大学	6440
敦賀市立看護大学	4119	藍野大学	6441	大阪成蹊大学	6436
東京都立大学	5024	青森大学	6026	大阪総合保育大学	6445
東京都立産業技術大学院大学	5025	青森中央学院大学	6031	大阪体育大学	6410
都留文科大学	5034	青山学院大学	6131	大阪電気通信大学	6411
富山県立大学	5029	秋田看護福祉大学	6047	大阪人間科学大学	6434
長野県看護大学	5037	秋田経済法科大学	6046	大阪物療大学	6602
長野県立大学	5099	浅井学園大学	6017	大阪保健医療大学	6594
名古屋市立大学	5045	朝日大学	6305	大阪薬科大学	6412
名寄大学	5004	旭川大学	6001	大阪行岡医療大学	4115
奈良県立大学	5063	麻布大学	6247	大谷大学	6374
奈良県立医科大学	5062	亜細亜大学	6132	大妻女子大学	6134
新潟県立看護大学	5028	足利大学	6060	大手前大学	6450
新潟県立大学	5090	芦屋大学	6448	岡山医療専門職大学	6630
新見公立大学	5092	跡見学園女子大学	6077	岡山学院大学	6500
兵庫県立大学	5061	育英大学	6616	岡山商科大学	6489
広島市立大学	5069	石巻専修大学	6042	岡山理科大学	6490
福井県立大学	5033	一宮研伸大学	6614	岡崎女子大学	4108
福岡県立大学	5080	茨城キリスト教大学	6055	沖縄大学	6584
福岡女子大学	5079	いわき明星大学	6052	沖縄キリスト教学院大学	6587
福島県立医科大学	5013	岩手医科大学	6032	沖縄国際大学	6585
福知山公立大学	5096	岩手保健医療大学	6611	開志専門職大学	6629
福山市立大学	5095	上野学園大学	6133	開智国際大学	6128
前橋工科大学	5018	宇都宮共和大学	6066	嘉悦大学	6230
三重県立看護大学	5047	宇都フロンティア大学	6523	学習院大学	6136
宮城大学	5009	浦和大学	6100	学習院女子大学	6229
宮崎県立看護大学	5086	江戸川大学	6122	鹿児島国際大学	6580
宮崎公立大学	5085	エリザベト音楽大学	6503	鹿児島純心女子大学	6583
名桜大学	5094	桜花学園大学	6354	活水女子大学	6560
山形県立保健医療大学	5012	追手門学院大学	6414	神奈川大学	6248
山形県立米沢栄養大学	4118	桜美林大学	6135	神奈川工科大学	6260
山口県立大学	5073	奥羽大学	6051	神奈川歯科大学	6249
山口東京理科大学	6521	大阪青山大学	6442	金沢医科大学	6286
山梨県立大学	5036	大阪医科大学	6399	金沢学院大学	6290
横浜市立大学	5026	大阪大谷大学	6413	金沢工業大学	6288
和歌山県立医科大学	5064	大阪音楽大学	6400	金沢星稜大学	6287
		大阪学院大学	6401	鎌倉女子大学	6251
		大阪川崎リハビリテーション大学	6444	亀田医療大学	4110
		大阪観光大学	6433	川崎医科大学	6491

● 私立大学

愛国学園大学 6127

川崎医療福祉大学	6497	京都薬科大学	6379	駒澤女子大学	6226
川村学園女子大学	6118	共立女子大学	6138	埼玉医科大学	6079
関西大学	6415	共立薬科大学	6139	埼玉学園大学	6098
関西医科大学	6416	杏林大学	6140	埼玉工業大学	6087
関西外国語大学	6417	近畿大学	6418	相模女子大学	6253
関西看護医療大学	6478	近畿医療福祉大学	6475	作新学院大学	6064
関西国際大学	6473	金城大学	6291	札幌大学	6002
関西鍼灸大学	6437	金城学院大学	6328	札幌大谷大学	6025
関西福祉大学	6472	国立音楽大学	6141	札幌学院大学	6003
関西福祉科学大学	6429	熊本学園大学	6567	札幌国際大学	6016
関西学院大学	6451	熊本保健科学大学	6572	札幌保健医療大学	4107
環太平洋大学	6502	倉敷芸術科学大学	6499	産業医科大学	6548
神田外語大学	6114	くらしき作陽大学	6492	産業能率大学	6261
関東学院大学	6250	久留米大学	6536	山陽学園大学	6498
関東学園大学	6069	久留米工業大学	6547	至学館大学	6332
畿央大学	6486	群馬医療福祉大学	6074	志学館大学	6582
北里大学	6137	群馬パース大学	6076	四国学院大学	6527
吉備国際大学	6496	敬愛大学	6106	四国大学	6525
岐阜医療科学大学	6311	慶應義塾大学	6142	四條畷学園大学	6443
岐阜経済大学	6304	恵泉女学園大学	6222	静岡英和学院大学	6319
岐阜女子大学	6306	敬和学園大学	6273	静岡産業大学	6316
岐阜聖徳学園大学	6307	健康科学大学	6298	静岡福祉大学	6320
九州栄養福祉大学	6554	工学院大学	6143	静岡理工科大学	6314
九州看護福祉大学	6570	皇学館大学	6364	至誠館大学	6610
九州共立大学	6533	甲子園大学	6452	自治医科大学	6061
九州国際大学	6546	高知学園大学	6625	実践女子大学	6148
九州産業大学	6534	甲南大学	6453	四天王寺大学	6419
九州情報大学	6552	甲南女子大学	6454	芝浦工業大学	6149
九州女子大学	6535	神戸海星女子学院大学	6455	就実大学	6495
九州保健福祉大学	6579	神戸学院大学	6456	秀明大学	6117
九州ルーテル学院大学	6569	神戸芸術工科大学	6470	十文字学園女子大学	6092
共愛学園前橋国際大学	6070	神戸国際大学	6466	淑徳大学	6105
共栄大学	6097	神戸松蔭女子学院大学	6460	種智院大学	6381
京都医療科学大学	6398	神戸女学院大学	6457	純真学園大学	6604
京都外国語大学	6375	神戸女子大学	6458	順天堂大学	6150
京都学園大学	6376	神戸親和女子大学	6461	松蔭大学	6265
京都華頂大学	6601	神戸薬科大学	6459	尚綱大学	6568
京都看護大学	4121	神戸山手大学	6474	尚綱学院大学	6045
京都芸術大学	6392	高野山大学	6487	湘南医療大学	6607
京都光華女子大学	6380	郡山女子大学	6050	湘南鎌倉医療大学	6621
京都嵯峨芸術大学	6396	國學院大學	6144	城西大学	6080
京都産業大学	6377	国際大学	6271	城西国際大学	6123
京都女子大学	6378	国際医療福祉大学	6065	上智大学	6151
京都精華大学	6390	国際基督教大学	6145	湘南工科大学	6252
京都橘大学	6382	国際武道大学	6113	尚美学園大学	6095
京都ノートルダム女子大学	6385	国士舘大学	6146	上武大学	6068
京都美術工芸大学	4114	こども教育宝仙大学	6591	情報経営イノベーション専門職大学	6628
京都文教大学	6393	駒澤大学	6147	昭和大学	6152

昭和音楽大学	6262	大学院大学至善館	6620	東京有明医療大学	6592
昭和女子大学	6153	大正大学	6165	東京医科大学	6175
昭和薬科大学	6154	太成学院大学	6430	東京医療学院大学	4111
女子栄養大学	6086	大同大学	6330	東京医療保健大学	6237
女子美術大学	6155	大東文化大学	6166	東京音楽大学	6176
白梅学園大学	6236	高岡法科大学	6283	東京家政大学	6177
白百合女子大学	6156	高崎健康福祉大学	6072	東京家政学院大学	6178
仁愛大学	6293	高崎商科大学	6073	東京基督教大学	6120
杉野服飾大学	6157	高千穂大学	6167	東京経済大学	6179
椋山女学園大学	6329	高松大学	6528	東京工科大学	6220
鈴鹿医療科学大学	6367	宝塚大学	6467	東京工芸大学	6257
鈴鹿国際大学	6368	宝塚医療大学	6603	東京国際工科専門職大学	6623
駿河台大学	6088	拓殖大学	6168	東京国際大学	6078
諏訪東京理科大学	6301	玉川大学	6169	東京歯科大学	6112
成安造形大学	6370	多摩大学	6223	東京慈恵会医科大学	6180
聖学院大学	6089	多摩美術大学	6170	東京純心大学	6228
聖カタリナ大学	6530	筑紫女学園大学	6549	東京情報大学	6119
成蹊大学	6158	千歳科学技術大学	6018	東京女子大学	6181
星槎大学	6024	千葉科学大学	6129	東京女子医科大学	6182
星城大学	6360	千葉経済大学	6116	東京女子体育大学	6183
成城大学	6159	千葉工業大学	6107	東京神学大学	6184
聖心女子大学	6160	千葉商科大学	6108	東京聖栄大学	6238
清泉女学院大学	6303	中央大学	6171	東京成徳大学	6125
清泉女子大学	6161	中央学院大学	6109	東京造形大学	6185
聖泉大学	6371	中京大学	6331	東京通信大学	6617
聖徳大学	6121	中京学院大学	6309	東京電機大学	6186
西南学院大学	6537	中国学園大学	6501	東京都市大学	6207
西南女学院大学	6551	中部大学	6333	東京農業大学	6187
西武文理大学	6094	中部学院大学	6310	東京福祉大学	6071
聖マリア学院大学	6557	筑波学院大学	6059	東京富士大学	6232
聖マリアンナ医科大学	6254	つくば国際大学	6058	東京保健医療専門職大学	6627
聖隷クリストファー看護大学	6315	津田塾大学	6172	東京未来大学	6245
聖路加看護大学	6162	鶴見大学	6256	東京薬科大学	6188
清和大学	6126	帝京大学	6173	東京理科大学	6189
摂南大学	6426	帝京科学大学	6296	同志社大学	6383
専修大学	6163	帝京平成大学	6115	同志社女子大学	6384
洗足学園音楽大学	6255	デジタルハリウッド大学	6235	道都大学	6014
仙台大学	6035	帝塚山大学	6482	東都医療大学	6590
仙台白百合女子大学	6043	帝塚山学院大学	6422	東邦大学	6190
千里金蘭大学	6438	田園調布学園大学	6266	同朋大学	6334
相愛大学	6420	天使大学	6022	東邦音楽大学	6082
創価大学	6164	天理医療大学	4116	桐朋学園大学	6191
崇城大学	6566	天理大学	6483	東邦学園大学	6359
創造学園大学	6075	東亜大学	6519	東北学院大学	6036
園田学園女子大学	6463	桐蔭横浜大学	6263	東北芸術工科大学	6048
第一経済大学	6538	東海大学	6174	東北公益文科大学	6049
第一工業大学	6581	東海学園大学	6351	東北工業大学	6037
第一薬科大学	6539	東海女子大学	6308	東北女子大学	6027

東北生活文化大学	6040	新潟工科大学	6277	東大阪大学	6439
東北福祉大学	6038	新潟国際情報大学	6276	東日本国際大学	6053
東北文化学園大学	6044	新潟産業大学	6272	ビジネス・ブレイクスルー大学	6239
東北文教大学	6596	新潟食料農業大学	6618	比治山大学	6512
東北薬科大学	6039	新潟青陵大学	6278	姫路大学	6481
東洋大学	6192	新潟薬科大学	6270	姫路獨協大学	6468
東洋英和女学院大学	6264	新潟リハビリテーション大学	6282	兵庫大学	6471
東洋学園大学	6124	西九州大学	6558	兵庫医科大学	6464
常磐大学	6057	西日本工業大学	6542	兵庫医療大学	6480
常磐会学園大学	6431	二松学舎大学	6193	弘前医療福祉大学	6588
徳島文理大学	6526	日本医療大学	4120	弘前学院大学	6029
徳山大学	6518	日本ウェルネススポーツ大学	4109	広島経済大学	6504
常葉学園大学	6312	日本赤十字秋田看護大学	6589	広島工業大学	6505
獨協大学	6083	日本大学	6194	広島国際大学	6515
獨協医科大学	6062	日本医科大学	6195	広島国際学院大学	6508
鳥取看護大学	6609	日本医療科学大学	6104	広島修道大学	6506
苫小牧駒澤大学	6019	日本映画大学	6600	広島女学院大学	6507
富山国際大学	6284	日本工業大学	6084	広島都市学園大学	6595
豊田工業大学	6346	日本歯科大学	6196	広島文化学園大学	6514
豊橋創造大学	6352	日本社会事業大学	6197	広島文教女子大学	6509
長岡大学	6279	日本獣医生命科学大学	6198	びわこ学院大学	6593
長岡造形大学	6274	日本女子大学	6199	びわこ成蹊スポーツ大学	6373
長崎ウエスレヤン大学	6564	日本女子体育大学	6200	びわこリハビリテーション専門職大学	6624
長崎外国語大学	6563	日本赤十字看護大学	6221	プール学院大学	6428
長崎国際大学	6562	日本赤十字九州国際看護大学	6555	フェリス女学院大学	6258
長崎純心大学	6561	日本赤十字豊田看護大学	6363	福井医療大学	6612
長崎総合科学大学	6559	日本赤十字広島看護大学	6516	福井工業大学	6292
長野大学	6299	日本赤十字北海道看護大学	6020	福岡大学	6543
長野保健医療大学	6608	日本体育大学	6201	福岡看護大学	6615
長浜バイオ大学	6372	日本福祉大学	6341	福岡工業大学	6544
中村学園大学	6541	日本文化大学	6219	福岡国際大学	6553
名古屋音楽大学	6344	日本文理大学	6573	福岡歯科大学	6545
名古屋外国語大学	6347	日本保健医療大学	6597	福岡女学院大学	6550
名古屋学院大学	6335	日本薬科大学	6101	福島学院大学	6054
名古屋学芸大学	6361	人間環境大学	6358	福山大学	6511
名古屋経済大学	6345	人間総合科学大学	6096	福山平成大学	6513
名古屋芸術大学	6336	ノートルダム清心女子大学	6493	富士大学	6033
名古屋産業大学	6357	梅花女子大学	6423	藤女子大学	6006
名古屋商科大学	6337	梅光学院大学	6520	藤田保健衛生大学	6339
名古屋女子大学	6338	萩国際大学	6522	佛教大学	6387
名古屋造形大学	6348	白鷗大学	6063	文化学園大学	6203
名古屋文理大学	6355	函館大学	6004	文教大学	6085
名古屋柳城大学	6622	羽衣国際大学	6435	文京学院大学	6090
奈良大学	6484	八戸大学	6030	文星芸術大学	6067
奈良産業大学	6485	八戸工業大学	6028	平安女学院大学	6432
南山大学	6340	花園大学	6386	平成音楽大学	6571
新潟医療福祉大学	6280	浜松学院大学	6321	平成国際大学	6093
新潟経営大学	6275	阪南大学	6424	別府大学	6574

法政大学	6204	横浜商科大学	6259
北星学園大学	6007	横浜創英大学	4113
北陸大学	6289	横浜美術大学	6599
星薬科大学	6205	横浜薬科大学	6269
北海学園大学	6008	四日市大学	6366
北海商科大学	6012	四日市看護医療大学	6369
北海道医療大学	6005	酪農学園大学	6011
北海道工業大学	6009	立教大学	6215
北海道情報大学	6015	立正大学	6216
北海道千歳リハビリテーション大学	6613	立命館大学	6388
北海道文教大学	6021	立命館アジア太平洋大学	6575
北海道薬科大学	6010	龍谷大学	6389
松本大学	6302	流通科学大学	6469
松本歯科大学	6300	流通経済大学	6056
松山大学	6529	了徳寺大学	6130
松山東雲女子大学	6531	ルーテル学院大学	6202
南九州大学	6576	麗澤大学	6110
身延山大学	6297	LEC 東京リーガルマインド大学	6234
美作大学	6494	和光大学	6217
宮城学院女子大学	6041	早稲田大学	6218
宮崎国際大学	6578	稚内北星学園大学	6023
宮崎産業経営大学	6577	和洋女子大学	6111
武庫川女子大学	6465		
武蔵大学	6206	● その他	
武蔵野音楽大学	6208	放送大学	9001
武蔵野学院大学	6102	専修学校	9002
武蔵野大学	6209	学位授与機構によるもの	9003
武蔵野美術大学	6210	入学試験受験資格審査により受験資格を有す	9004
明海大学	6081	コードの記載がない大学	9005
明治大学	6211	外国の大学	9006
明治学院大学	6212		
明治鍼国際医療大学	6391		
明治薬科大学	6213		
名城大学	6342		
明星大学	6214		
目白大学	6091		
ものづくり大学	6099		
桃山学院教育大学	6619		
桃山学院大学	6425		
盛岡大学	6034		
森ノ宮医療大学	6447		
八州学園大学	6267		
安田女子大学	6510		
山口学芸大学	6524		
ヤマザキ動物看護大学	6598		
大和大学	4122		
山梨英和大学	6295		
山梨学院大学	6294		

大学院コード表

入学試験願書における志願票(C)の出身校記入欄に該当の下記4桁コードを記入してください。

● 国立大学院

愛知教育大学大学院	7056
秋田大学大学院	7012
旭川医科大学大学院	7006
茨城大学大学院	7015
岩手大学大学院	7009
宇都宮大学大学院	7018
愛媛大学大学院	7085
大分大学大学院	7096
大阪教育大学大学院	7067
大阪大学大学院	7065
岡山大学大学院	7078
小樽商科大学大学院	7004
お茶の水女子大学大学院	7032
帯広畜産大学大学院	7005
香川大学大学院	7083
鹿児島大学大学院	7100
金沢大学大学院	7044
鹿屋体育大学大学院	7101
北見工業大学大学院	7007
岐阜大学大学院	7052
九州工業大学大学院	7091
九州大学大学院	7089
京都教育大学大学院	7063
京都工芸繊維大学大学院	7064
京都大学大学院	7062
熊本大学大学院	7095
群馬大学大学院	7019
高知大学大学院	7086
神戸大学大学院	7068
埼玉大学大学院	7020
佐賀大学大学院	7092
滋賀医科大学大学院	7061
滋賀大学大学院	7060
静岡大学大学院	7053
島根大学大学院	7076
上越教育大学大学院	7041
信州大学大学院	7051
政策研究大学院大学	7035
総合研究大学院大学	4040
総合研究大学院大学大学院	7038
千葉大学大学院	7021

筑波大学大学院	7016
電気通信大学大学院	7033
東京医科歯科大学大学院	7023
東京外国語大学大学院	7024
東京海洋大学大学院	7036
東京学芸大学大学院	7025
東京芸術大学大学院	7027
東京工業大学大学院	7029
東京大学大学院	7022
東京農工大学大学院	7026
東北大学大学院	7010
徳島大学大学院	7081
鳥取大学大学院	7075
富山医科薬科大学大学院	7043
富山大学大学院	7042
豊橋技術科学大学大学院	7058
長岡技術科学大学大学院	7040
長崎大学大学院	7094
名古屋工業大学大学院	7057
名古屋大学大学院	7055
奈良教育大学大学院	7071
奈良女子大学大学院	7072
奈良先端科学技術大学院大学	4076
奈良先端科学技術大学院大学大学院	7073
鳴門教育大学大学院	7082
新潟大学大学院	7039
浜松医科大学大学院	7054
一橋大学大学院	7034
兵庫教育大学大学院	7070
弘前大学大学院	7008
広島大学大学院	7079
福井大学大学院	7046
福岡教育大学大学院	7088
福島大学大学院	7014
北陸先端科学技術大学院大学	4048
北陸先端科学技術大学院大学大学院	7045
北海道教育大学大学院	7002
北海道大学大学院	7001
三重大学大学院	7059
宮城教育大学大学院	7011
宮崎大学大学院	7098
室蘭工業大学大学院	7003
山形大学大学院	7013

山口大学大学院	7080
山梨大学大学院	7050
横浜国立大学大学院	7037
琉球大学大学院	7102
和歌山大学大学院	7074

● 公立大学院

愛知県立看護大学大学院	7136
愛知県立芸術大学大学院	7134
愛知県立大学大学院	7133
会津大学大学院	7112
青森県立保健大学大学院	7106
青森公立大学大学院	7105
秋田県立大学大学院	7109
石川県立看護大学大学院	7124
茨城県立医療大学大学院	7113
岩手県立大学大学院	7107
大分県立看護科学大学大学院	7170
大阪女子大学大学院	7142
大阪市立大学大学院	7143
大阪府立看護大学大学院	7145
大阪府立大学大学院	7144
岡山県立大学大学院	7155
沖縄県立看護大学大学院	7173
沖縄県立芸術大学大学院	7172
尾道大学大学院	7159
金沢美術工芸大学大学院	7123
北九州市立大学大学院	7163
岐阜県立看護大学大学院	7131
岐阜薬科大学大学院	7130
九州歯科大学大学院	7164
京都府立医科大学大学院	7141
京都府立大学大学院	7140
京都市立芸術大学大学院	7139
熊本県立大学大学院	7169
群馬県立女子大学大学院	7115
県立長崎シーボルト大学大学院	7168
県立広島大学大学院	7156
高知県立大学大学院	7162
神戸市外国語大学大学院	7146
神戸市看護大学大学院	7150
公立はこだて未来大学大学院	7104
札幌医科大学大学院	7103

滋賀県立大学大学院	7138	麻布大学大学院	7356	金沢学院大学大学院	7382
静岡県立大学大学院	7132	亜細亜大学大学院	7262	金沢工業大学大学院	7380
島根県立大学大学院	7154	足利工業大学大学院	7216	金沢星稜大学大学院	7379
下関市立大学大学院	7160	芦屋大学大学院	7487	川崎医科大学大学院	7518
首都大学東京 大学院	7120	跡見学園女子大学大学院	7227	川崎医療福祉大学大学院	7524
情報科学芸術大学院大学	5040	石巻専修大学大学院	7205	川村学園女子大学大学院	7256
高崎経済大学大学院	7114	茨城キリスト教大学大学院	7212	関西医科大学大学院	7475
都留文科大学大学院	7126	いわき明星大学大学院	7211	関西外国語大学大学院	7476
東京都立科学技術大学大学院	7118	岩手医科大学大学院	7197	関西国際大学大学院	7510
東京都立大学大学院	7117	宇部フロンティア大学大学院	7543	関西大学大学院	7474
東京都立保健科学大学大学院	7119	エリザベト音楽大学大学院	7526	関西福祉科学大学大学院	7486
富山県立大学大学院	7122	奥羽大学大学院	7210	関西学院大学大学院	7490
長崎県立大学大学院	7167	桜花学園大学大学院	7430	神田外語大学大学院	7252
長野県看護大学大学院	7129	追手門学院大学大学院	7473	関東学院大学大学院	7359
名古屋市立大学大学院	7135	桜美林大学大学院	7264	関東学園大学大学院	7224
奈良県立医科大学大学院	7152	大阪医科大学大学院	7459	北里大学大学院	7266
兵庫県立大学大学院	7151	大阪大谷大学大学院	7472	吉備国際大学大学院	7523
広島市立大学大学院	7158	大阪音楽大学大学院	7460	岐阜経済大学大学院	7389
福井県立大学大学院	7125	大阪学院大学大学院	7461	岐阜女子大学大学院	7391
福岡県立大学大学院	7166	大阪経済大学大学院	7462	岐阜聖徳学園大学大学院	7392
福岡女子大学大学院	7165	大阪芸術大学大学院	7463	九州栄養福祉大学大学院	7563
福島県立医科大学大学院	7111	大阪工業大学大学院	7464	九州看護福祉大学大学院	7572
前橋工科大学大学院	7116	大阪国際大学大学院	7484	九州共立大学大学院	7550
三重県立看護大学大学院	7137	大阪産業大学大学院	7465	九州国際大学大学院	7559
宮城大学大学院	7108	大阪歯科大学大学院	7466	九州産業大学大学院	7551
宮崎県立看護大学大学院	7171	大阪樟蔭女子大学大学院	7467	九州情報大学大学院	7562
山形県立保健医療大学大学院	7110	大阪商業大学大学院	7468	九州東海大学大学院	7569
山口県立大学大学院	7161	大阪体育大学大学院	7469	九州保健福祉大学大学院	7577
山梨県立看護大学大学院	7127	大阪電気通信大学大学院	7470	京都外国語大学大学院	7440
山梨県立大学大学院	7128	大阪薬科大学大学院	7471	京都学園大学大学院	7441
横浜市立大学大学院	7121	大谷大学大学院	7439	京都光華女子大学大学院	7445
和歌山県立医科大学大学院	7153	大妻女子大学大学院	7263	京都嵯峨芸術大学大学院	7458
● 私立大学院		大手前大学大学院	7489	京都産業大学大学院	7442
愛知医科大学大学院	7401	大原大学院大学	6244	京都情報大学院大学	6397
愛知学院大学大学院	7402	沖縄科学技術大学院大学	4117	京都女子大学大学院	7443
愛知工業大学大学院	7403	岡山商科大学大学院	7516	京都精華大学大学院	7454
愛知産業大学大学院	7425	岡山理科大学大学院	7517	京都造形芸術大学大学院	7456
愛知淑徳大学大学院	7419	沖縄国際大学大学院	7584	京都橘大学大学院	7446
愛知大学大学院	7400	沖縄大学大学院	7583	京都ノートルダム女子大学大学院	7449
愛知文教大学大学院	7429	学習院女子大学大学院	7353	京都文教大学大学院	7457
愛知みずほ大学大学院	7426	学習院大学大学院	7265	京都薬科大学大学院	7444
青森大学大学院	7192	鹿児島国際大学大学院	7580	共立女子大学大学院	7267
青森中央学院大学大学院	7196	鹿児島純心女子大学大学院	7582	共立薬科大学大学院	7268
青山学院大学大学院	7261	活水女子大学大学院	7566	杏林大学大学院	7269
浅井学園大学大学院	7187	神奈川工科大学大学院	7365	近畿大学大学院	7477
旭川大学大学院	7174	神奈川歯科大学大学院	7358	金城学院大学大学院	7404
朝日大学大学院	7390	神奈川大学大学院	7357	国立音楽大学大学院	7270
		金沢医科大学大学院	7378	熊本学園大学大学院	7571

倉敷芸術科学学大学院	7525	自治医科大学大学院	7217	大同工業学大学院	7406
久留米工業学大学院	7560	実践女子学大学院	7277	大東文化学大学院	7293
久留米学大学院	7552	四天王寺学大学院	7478	高岡法科学大学院	7376
呉学大学院	7537	芝浦工業学大学院	7278	高崎健康福祉学大学院	7226
グロービス経営学大学院	6241	社会情報学大学院	7588	高千穂学大学院	7294
慶應義塾学大学院	7271	就実学大学院	7522	高松学大学院	7547
恵泉女学園学大学院	7347	崇城学大学院	7570	宝塚造形芸術学大学院	7505
工学院学大学院	7272	秀明学大学院	7255	拓殖学大学院	7295
皇學館学大学院	7435	淑徳学大学院	7245	玉川学大学院	7296
甲子園学大学院	7491	順天堂学大学院	7279	多摩学大学院	7348
高知工科学大学院	7549	城西国際学大学院	7259	多摩美術学大学院	7297
甲南女子学大学院	7493	城西学大学院	7230	千歳科学技術学大学院	7188
甲南学大学院	7492	情報セキリュティ学大学院	6268	千葉経済学大学院	7254
神戸学院学大学院	7494	上智学大学院	7280	千葉工業学大学院	7246
神戸芸術工科学大学院	7508	湘南工科学大学院	7360	千葉商科学大学院	7247
神戸松蔭女子学院学大学院	7498	尚美学園学大学院	7242	中央学大学院	7298
神戸情報学大学院	6477	上武学大学院	7223	中京女子学大学院	7408
神戸女学院学大学院	7495	昭和音楽学大学院	7367	中京学大学院	7407
神戸女子学大学院	7496	昭和女子学大学院	7282	中部学院学大学院	7394
神戸親和女子学大学院	7499	昭和学大学院	7281	中部学大学院	7409
神戸薬科学大学院	7497	昭和薬科学大学院	7283	津田塾学大学院	7299
高野山学大学院	7514	女子栄養学大学院	7236	鶴見学大学院	7363
郡山女子学大学院	7209	女子美術学大学院	7355	帝京科学学大学院	7387
國學院大學大学院	7273	白百合女子学大学院	7284	帝京学大学院	7300
國際医療福祉学大学院	7221	仁愛学大学院	7384	帝京平成学大学院	7253
國際基督教学大学院	7274	椋山女学園学大学院	7405	帝塚山学院学大学院	7479
國際学大学院	7370	鈴鹿医療科学学大学院	7437	帝塚山学大学院	7511
國際仏教学大学院	6227	鈴鹿国際学大学院	7438	天使学大学院	7191
國際仏教学大学院学大学院	7352	駿河台学大学院	7238	天理学大学院	7512
國際武道学大学院	7251	聖学院学大学院	7239	東亜学大学院	7540
国士舘学大学院	7275	成蹊学大学院	7285	桐蔭横浜学大学院	7368
駒澤女子学大学院	7350	成城学大学院	7286	東海学園学大学院	7427
駒澤学大学院	7276	聖心女子学大学院	7287	東海学大学院	7301
埼玉医科大学大学院	7229	清泉女子学大学院	7288	東京医科大学大学院	7302
埼玉工業学大学院	7237	聖徳学大学院	7258	東京音楽学大学院	7303
作新学院学大学院	7220	聖トマス学大学院	7488	東京家政学院学大学院	7305
札幌学院学大学院	7176	西南学院学大学院	7553	東京家政学大学院	7304
札幌国際学大学院	7186	聖マリアンナ医科大学大学院	7361	東京経済学大学院	7306
札幌学大学院	7175	聖隷クリストファー看護学大学院	7398	東京工科学大学院	7345
産業能率学大学院	7366	聖路加看護学大学院	7289	東京工芸学大学院	7344
志學館学大学院	7581	聖和学大学院	7502	東京国際学大学院	7228
事業構想学大学院	4112	摂南学大学院	7483	東京歯科学大学院	7250
事業創造学大学院	6281	専修学大学院	7290	東京慈恵会医科大学大学院	7307
滋慶医療科学大学院	6605	洗足学園音楽学大学院	7362	東京情報学大学院	7257
四国学院学大学院	7546	仙台学大学院	7199	東京女子医科大学大学院	7309
四国学大学院	7544	創価学大学院	7291	東京女子学大学院	7308
静岡文化芸術学大学院	7399	大学院学至善館	6620	東京神学学大学院	7310
静岡理工科学大学院	7397	大正学大学院	7292	東京成徳学大学院	7260

東京造形大学大学院	7311	新潟産業大学大学院	7371	福山大学大学院	7534
東京電機大学大学院	7312	新潟薬科大学大学院	7369	福山平成大学大学院	7536
東京農業大学大学院	7313	西九州大学大学院	7564	藤女子大学大学院	7178
東京福祉大学大学院	7225	西日本工業大学大学院	7555	富士大学大学院	7198
東京薬科大学大学院	7314	二松学舎大学大学院	7318	藤田保健衛生大学大学院	7415
東京理科大学大学院	7315	日本医科大学大学院	7320	佛教大学大学院	7451
同志社女子大学大学院	7448	日本工業大学大学院	7234	プール学院大学大学院	7485
同志社大学大学院	7447	日本歯科大学大学院	7321	文化学園大学大学院	7328
東邦音楽大学大学院	7232	日本社会事業大学大学院	7322	文化ファッション大学院大学	6243
桐朋学園大学院大学	6285	日本獣医生命科学大学大学院	7323	文京学院大学大学院	7240
桐朋学園大学院大学大学院	7377	日本女子体育大学大学院	7325	文教大学大学院	7235
東邦大学大学院	7316	日本女子大学大学院	7324	文星芸術大学大学院	7222
同朋大学大学院	7410	日本赤十字看護大学大学院	7346	平成国際大学大学院	7241
東北学院大学大学院	7200	日本赤十字広島看護大学大学院	7539	別府大学大学院	7574
東北芸術工科大学大学院	7207	日本赤十字北海道看護大学大学院	7189	法政大学大学院	7329
東北公益文科大学大学院	7208	日本体育大学大学院	7326	放送大学大学院	7587
東北工業大学大学院	7201	日本大学大学院	7319	北星学園大学大学院	7179
東北福祉大学大学院	7202	日本福祉大学大学院	7417	北陸大学大学院	7381
東北文化学園大学大学院	7206	日本文理大学大学院	7573	星薬科大学大学院	7330
東北薬科大学大学院	7203	人間環境大学大学院	7432	北海学園大学大学院	7180
東洋英和女学院大学大学院	7349	人間総合科学大学大学院	7243	北海道医療大学大学院	7177
東洋大学大学院	7317	ノートルダム清心女子大学大学院	7519	北海道工業大学大学院	7181
常葉学園大学大学院	7395	梅花女子大学大学院	7480	北海道情報大学大学院	7185
常磐大学大学院	7215	梅光学院大学大学院	7541	北海道東海大学大学院	7184
徳島文理大学大学院	7545	白鷗大学大学院	7219	北海道文教大学大学院	7190
獨協医科大学大学院	7218	八戸工業大学大学院	7193	北海道薬科大学大学院	7182
獨協大学大学院	7233	花園大学大学院	7450	松本歯科大学大学院	7388
鳥取環境大学大学院	7515	浜松大学大学院	7396	松山大学大学院	7548
豊田工業大学大学院	7422	阪南大学大学院	7481	三重中京大学大学院	7436
豊橋創造大学大学院	7428	光産業創成大学院大学	6322	南九州大学大学院	7576
長岡造形大学大学院	7372	比治山大学大学院	7535	美作大学大学院	7520
長崎国際大学大学院	7568	姫路獨協大学大学院	7506	宮城学院女子大学大学院	7204
長崎純心大学大学院	7567	兵庫医科大学大学院	7503	明星大学大学院	7339
長崎総合科学大学大学院	7565	兵庫大学大学院	7509	武庫川女子大学大学院	7504
中村学園大学大学院	7554	弘前学院大学大学院	7194	武蔵工業大学大学院	7332
名古屋音楽大学大学院	7420	広島経済大学大学院	7527	武蔵大学大学院	7331
名古屋外国語大学大学院	7423	広島工業大学大学院	7528	武蔵野音楽大学大学院	7333
名古屋学院大学大学院	7411	広島国際学院大学大学院	7531	武蔵野大学大学院	7334
名古屋経済大学大学院	7421	広島国際大学大学院	7538	武蔵野美術大学大学院	7335
名古屋芸術大学大学院	7412	広島修道大学大学院	7529	名城大学大学院	7585
名古屋産業大学大学院	7431	広島女学院大学大学院	7530	明海大学大学院	7231
名古屋商科大学大学院	7413	広島文教女子大学大学院	7532	明治学院大学大学院	7337
名古屋女子大学大学院	7414	フェリス学院大学大学院	7364	明治国際医療大学大学院	7455
名古屋造形大学大学院	7424	福井工業大学大学院	7383	明治大学大学院	7336
奈良大学大学院	7513	福岡工業大学大学院	7557	明治薬科大学大学院	7338
南山大学大学院	7416	福岡歯科大学大学院	7558	名城大学大学院	7418
新潟医療福祉大学大学院	7374	福岡女学院大学大学院	7561	目白大学大学院	7351
新潟工科大学大学院	7373	福岡大学大学院	7556	ものつくり大学大学院	7244

桃山学院大学大学院	7482
安田女子大学大学院	7533
山口東京理科大学大学院	7542
山梨英和大学大学院	7386
山梨学院大学大学院	7385
酪農学園大学大学院	7183
立教大学大学院	7340
立正大学大学院	7341
立命館アジア太平洋大学大学院	7575
立命館大学大学院	7452
龍谷大学大学院	7453
流通科学大学大学院	7507
流通経済大学大学院	7213
ルーテル学院大学大学院	7327
麗澤大学大学院	7248
LEC 東京リーガルマインド大学大学院	7354
和光大学大学院	7342
早稲田大学大学院	7343
和洋女子大学大学院	7249

● その他

学位授与機構によるもの	9003
コードの記載がない大学院	9007
外国の大学院	9008

※対象となる専修学校は次のとおりです。

〈北海道〉
札幌リハビリテーション専門学校
専修学校ファーストアシスタントユニバーシティ函館校
専門学校日本福祉リハビリテーション学院
専門学校日本福祉看護学院
専門学校北海道自動車整備大学校
専門学校北海道保健看護大学校
専門学校北海道リハビリテーション大学校
北都保健福祉専門学校
北海道情報専門学校
吉田学園リハビリテーション専門学校
吉田学園保健看護専門学校
〈青森県〉
東北メディカル学院
〈宮城県〉
仙台医療技術専門学校
東北文化学園専門学校
〈秋田県〉
秋田情報ビジネス専門学校
〈山形県〉
山形医療技術専門学校
〈福島県〉
郡山健康科学専門学校
ポラリス保健看護学院
〈茨城県〉
アール医療福祉専門学校
鯉淵学園農業栄養専門学校
水戸経理専門学校
水戸電子専門学校
〈栃木県〉
宇都宮ビジネス電子専門学校
日産栃木整備専門学校
マロニエ医療福祉専門学校
〈群馬県〉
太田医療技術専門学校
太田情報商科専門学校
専修学校群馬自動車大学校
フェリカ建築&デザイン専門学校
前橋医療福祉専門学校
〈埼玉県〉
大原簿記医療秘書専門学校大宮校
埼玉医療福祉専門学校
中央情報専門学校
ホンダテクニカルカレッジ
〈千葉県〉
沼南リハビリテーション学院
(専)中央自動車大学校

専門学校千葉県自動車総合大学校
専門学校日本自動車大学校
専門学校藤リハビリテーション学院
千葉医療福祉専門学校
千葉・柏リハビリテーション学院
千葉県自動車整備商工組合立専門学校
二葉看護学院
明生情報ビジネス専門学校
〈東京都〉
大原簿記学校
関東リハビリテーション専門学校
新宿情報ビジネス専門学校
専修学校東京自動車大学校
専門学校東都リハビリテーション学院
専門学校中野スクール・オブ・ビジネス
専門学校ヒコ・みづのジュエリーカレッジ
専門学校読売自動車大学校
東京医学柔整専門学校
東京エアトラベル・ホテル専門学校
東京栄養食糧専門学校
東京工科専門学校
東京工学院専門学校
東京染色美術専門学校
東京福祉専門学校
東京法律専門学校
東洋美術学校
トヨタ東京整備専門学校
日本工学院専門学校
日本リハビリテーション専門学校
ハリウッド美容専門学校
二葉栄養専門学校
読売江東理工専門学校
〈神奈川県〉
浅野工学専門学校
大原簿記専門学校横浜校
情報科学専門学校
茅ヶ崎リハビリテーション専門学校
日産横浜整備専門学校
横浜リハビリテーション専門学校
横浜 YMCA 学院専門学校
米山ファッション・ビジネス専門学校
〈新潟県〉
大原簿記公務員専門学校新潟校
北里大学保健衛生専門学校
国際福祉医療カレッジ
新潟会計ビジネス専門学校
新潟コンピュータ専門学校
新潟情報専門学校

新潟リハビリテーション専門学校
〈富山県〉
富山医療福祉専門学校
〈石川県〉
〈専〉日本航空大学校
専門学校金沢リハビリテーションアカデミー
〈福井県〉
アイピーテクノカレッジ
専門学校福井文化服装学院
〈山梨県〉
〈専〉日本航空大学校
帝京医療福祉専門学校
〈長野県〉
長野医療衛生専門学校
長野医療技術専門学校
長野法律高度専門学校
松本衣デザイン専門学校
〈岐阜県〉
サンビレッジ国際医療福祉専門学校
〈静岡県〉
大原簿記専門学校静岡校
大原簿記専門学校浜松校
静岡医療科学専門学校
専門学校静岡工科自動車大学校
専門学校静岡電子情報カレッジ
常葉学園医療専門学校
日本ギター専門学校
日本建築専門学校
〈愛知県〉
明美文化服装専門学校
大原簿記専門学校
キクチ眼鏡専門学校
コンピュータ総合学園 HAL 専門学校
トヨタ名古屋整備専門学校
名古屋医療福祉専門学校
名古屋工学院専門学校
名古屋情報メディア専門学校
名古屋福祉保育柔整専門学校
日本医療福祉専門学校
〈三重県〉
ユマニテク医療専門学校
〈滋賀県〉
叡山学院
滋賀医療技術専門学校
〈京都府〉
京都栄養医療専門学校
京都芸術デザイン専門学校
京都コンピュータ学院京都駅前校

京都コンピュータ学院洛北校
日産京都整備専門学校
〈大阪府〉
大阪医専
大阪医療福祉専門学校
大阪外語専門学校
大阪情報コンピュータ専門学校
大阪情報専門学校
大阪リハビリテーション専門学校
大手前栄養学院専門学校
近畿コンピュータ電子専門学校
コンピュータ総合学園 HAL 専門学校
清風情報工科学院
日本コンピュータ専門学校
ホンダテクニカルカレッジ
マロニエファッションデザイン専門学校
〈兵庫県〉
神戸医療福祉専門学校三田校
神戸医療福祉専門学校須磨校
トヨタ神戸整備専門学校
ビジネス専門学校キャリアカレッジ但馬
〈鳥取県〉
YMCA 米子医療福祉専門学校
〈島根県〉
島根リハビリテーション学院
リハビリテーションカレッジ島根
〈岡山県〉
玉野総合医療専門学校
専門学校福嶋リハビリテーション学院
中国デザイン専門学校
〈広島県〉
CAC 医療技術専門学校
広島医療保健専門学校
広島情報専門学校
広島福祉専門学校
〈山口県〉
岩国 YMCA 国際医療福祉専門学校
下関コンピュータビジネス学院
山口医療福祉専門学校
山口コ・メディカル学院
〈香川県〉
四国医療専門学校
四国リハビリテーション学院
〈愛媛県〉
日産愛媛整備専門学校
〈高知県〉
高知リハビリテーション学院
土佐リハビリテーションカレッジ

〈福岡県〉
大原簿記情報専門学校福岡校
KCS 北九州情報専門学校
KCS 福岡情報専門学校
専修学校コンピュータ教育学院
専門学校久留米リハビリテーション学院
第一医療リハビリテーション専門学校
福岡リハビリテーション専門学校
〈佐賀県〉
医療福祉専門学校緑生館
〈熊本県〉
メディカル・カレッジ青照館
〈大分県〉
KCS 大分情報専門学校
〈鹿児島県〉
鹿児島医療技術専門学校
鹿児島ハイテク専門学校
KCS 鹿児島情報専門学校
〈沖縄県〉
沖縄情報経理専門学校
沖縄情報経理専門学校那覇校
専門学校琉球リハビリテーション学院
大育情報ビジネス専門学校

関西学院大学 大学院入試 コンビニエンスストアでの入学検定料支払い方法

24時間
支払い可能

■ コンビニでの支払い手順

1 Web申込み

スマートフォン、パソコンでアクセス

<https://e-shiharai.net/>

※一部の機種は利用できない場合があります。

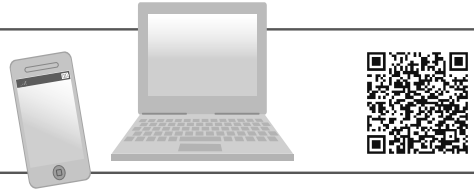

- 画面の指示に従って必要事項を入力
- 支払い方法で「利用するコンビニ」を選択し、下記【番号】を取得
- 通知された「お支払い期限」内にコンビニへ

(注意) 番号取得後に入力ミスに気づいた場合は、その番号では支払いを行わず、新たな番号を取得してお支払いください。支払い期限内に代金を支払わなかった入力情報は、自動的にキャンセルされます。

セブン-イレブン

【払込票番号(13ケタ)】

ローソン・ミニストップ

【お客様番号(11ケタ)と【確認番号(4ケタ)】

ファミリーマート

【お客様番号(11ケタ)と【確認番号(4ケタ)】

2 コンビニ支払い



セブン-イレブンの場合

●レジにて

「インターネット支払い」の旨を伝え、プリントアウトした【払込票】を渡すか、【払込票番号】を伝えてお支払いください。

※マルチコピー機は利用しません

お支払い後、必ず「入学検定料・選考料 取扱明細書」(チケット)を受け取ってください。

LAWSON

ローソン・ミニストップの場合

店頭端末 **Loppi** へ

- 「各種サービスメニュー」
- 「各種代金・インターネット受付」
(紫のボタン)
- 「各種代金お支払い」
- 「マルチペイメントサービス」
- 【お客様番号】【確認番号】を入力

店頭端末機より出力される「申込券」(受付票)を持って、30分以内にレジでお支払いください。

お支払い後、必ず「入学検定料・選考料 取扱明細書」を受け取ってください。

FamilyMart

ファミリーマートの場合

店頭端末 **famiポート** へ

- 「代金支払い」
- 「各種代金お支払い」
- 「番号入力画面に進む」
- 【お客様番号】【確認番号】を入力



- 支払い期限内に代金を支払わなかった場合は、入力情報が自動的にキャンセルされます。
- 入学検定料はATMで振り込みできません。必ずレジでお支払いください。
- 一度お支払いされた入学検定料は、コンビニでは返金できません。
- 店頭端末機の画面デザイン等は、予告なく変更される場合があります。
- 取り扱いコンビニ、支払い方法は変更になる場合があります。変更された場合は、Webサイトにてご案内いたします。
- 入学検定料の他に事務手数料が別途かかります。詳しくは、WEBサイトをご確認ください。

3 出願

【1】「入学検定料・選考料 取扱明細書」の収納証明書部分を切り取って、入学試験志願票の所定の貼付欄に貼る。

●セブン-イレブン

「入学検定料・選考料 取扱明細書」の収納証明書部分を切り取り、入学試験志願票の所定の貼付欄へ貼付。「チケット等払込領収書」は保管



●ローソン ●ミニストップ ●ファミリーマート

「入学検定料・選考料 取扱明細書」の収納証明書部分を切り取り、入学試験志願票の所定の貼付欄へ貼付。「取扱明細書(お客様控え)」は保管



入学試験志願票に貼り付ける「収納証明書」部分

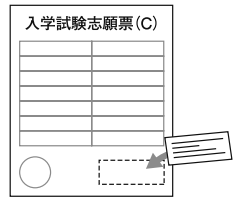

※コンビニでお支払いされた場合、「取扱銀行収納印」は不要です。

【2】封筒に必要書類を入れて出願。



※「収納証明書」を掲付けする際には、糊本体の注意書きに「感熱・感圧紙などを変色させる場合があります」と記載されている糊はご使用にならないでください。「収納証明書」が黒く変色する恐れがあります。

■ コンビニでの支払い期間

- コンビニでのお支払いは、入学試験要項で出願期間を確認のうえ、十分に余裕をもって行ってください。
- 支払期間最終日の「Webサイトでの申込み」は、23:00までとなります。

出願についてのお問い合わせは

関西学院大学 入試課
TEL. 0798-54-6135

コンビニ支払いについてのお問い合わせは

E-サービス サポートセンター
<https://e-shiharai.net/>

※コンビニではお答えできません

西宮北口キャンパス・案内図

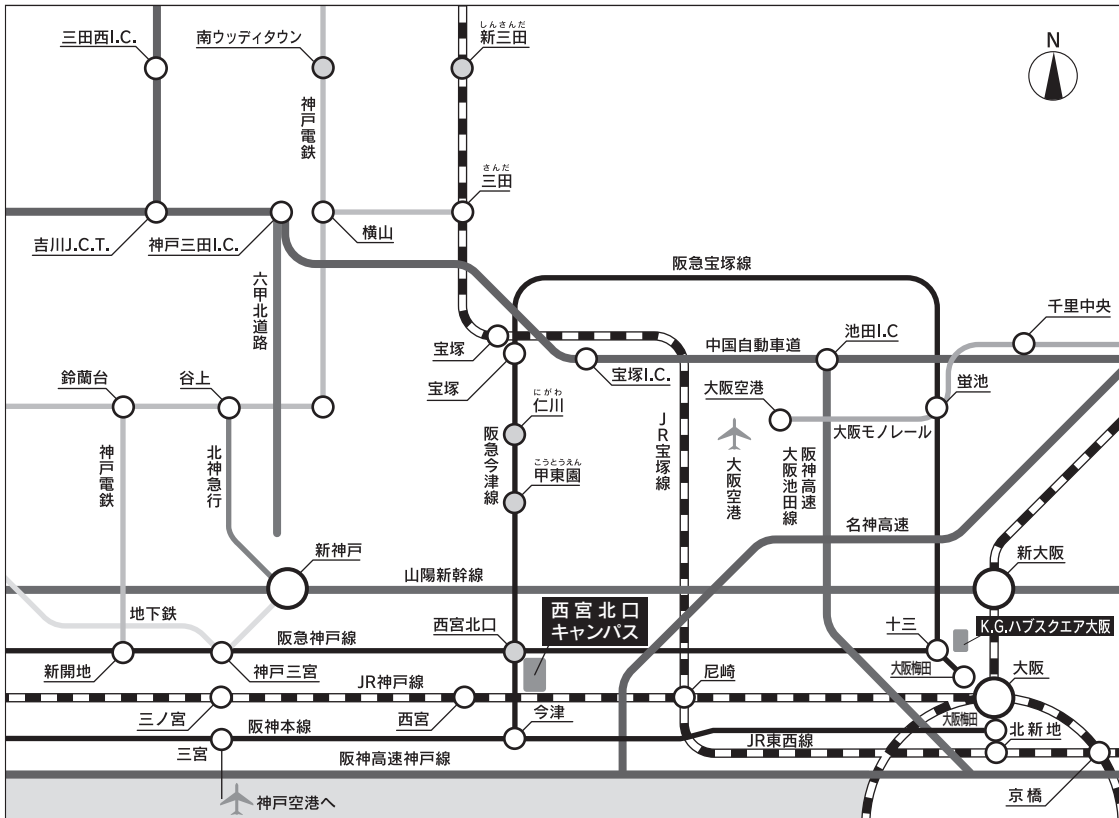

西宮北口キャンパス



アクセス図

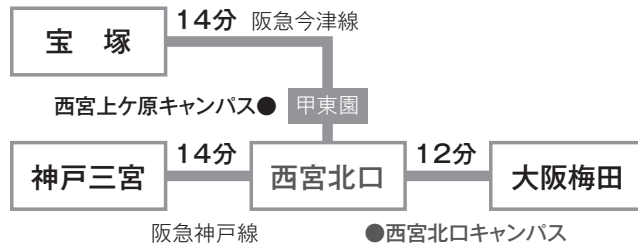

東京会場 東京丸の内キャンパス・案内図

C日程

(1月16日・17日)

東京丸の内キャンパス
(サピアタワー10階)

東京都千代田区丸の内
1丁目7番12号
(JR 東京駅八重洲北口
から徒歩1分)

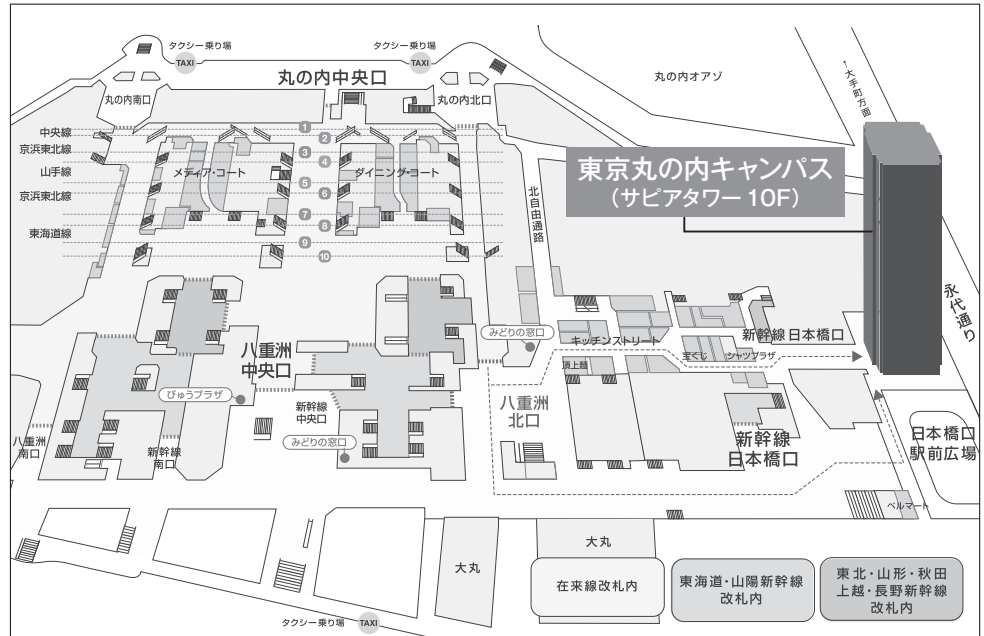

福岡会場 案内図



A日程 (8月1日・2日)

B日程 (9月5日・6日)

TKP ガーデンシティ PREMIUM 博多駅前

福岡市博多区博多駅前4丁目2番1号

ザイマックス博多駅前ビル3F

(JR 鹿児島本線 博多駅 博多口 徒歩3分)

名古屋会場 案内図

A日程（8月1日・2日）

イオンコンパス名古屋駅前会議室

愛知県名古屋市中村区椿町18-22
ロータスビル5階



岡山会場 案内図

A日程（8月1日・2日）

B日程（9月5日・6日）

生活協同組合おかやまオルガホール

岡山市北区奉還町1-7-7
(JR岡山駅西口から徒歩7分)



MEMO

MEMO

