

関西学院大学大学院 経済学研究科

2024年度 大学院入学試験要項

アドミッションポリシー

これまで、大学院教育が担うべき役割は、それぞれの領域の学問を究め、得られた新たな知見・知識を後世に継承する研究者を養成することでした。しかし、昨今の社会情勢や時代の大きな変化に伴い、大学院教育が担う役割も多様化しています。それらの社会情勢や時代の変化に応じて、本研究科では以下のような能力を備えた、幅広い人材の育成を目指します。具体的には、教育や研究指導を通じて、大学院学生に次のような力をつけることを目指します。

- (1) 現代の経済や社会の諸問題等への直感的理解のみならず、論理的考察をする能力。
- (2) 歴史的観点から現代の諸問題を考察する能力。
- (3) 経済統計や計量分析など、データや数量的手法を駆使した客観的な分析能力。
- (4) 他者と協力し、チームとして問題解決に立ち向かう能力。

以上の点をふまえ、本研究科では次のような方々の進学・入学を希望します。

【博士課程前期課程】

- (a) 学部教育を経て、経済学をさらに理論的、実証的、あるいは歴史的に深く学びたい方。
- (b) 大学院において、専門知識や様々なデータ処理方法、数量的手法を身につけて、企業および国などの公的機関へ高度専門職業人としての就職を目指す方。

【博士課程後期課程】

- (a) 博士課程前期課程あるいは修士課程を修了し、さらに博士学位の取得をめざし、経済学や社会科学、社会経済の歴史的研究を究め、大学教員などの研究者を目指す方。

I. 専攻・募集人員

	募集人員		前期課程				後期課程	
			一般 (正規学生)		外国人留学生 (正規学生)		一般 (正規学生)	外国人留学生 (正規学生)
			第1次	第2次	第1次	第2次		
研究科								
経済学研究科			30名		若干名		3名	

Ⅱ. 博士課程 前期課程

【前期課程 一般（正規学生）・外国人留学生（正規学生）】

1. 出願期間・試験日時・合格発表日・試験内容・試験場

	出願期間	2023年8月22日（火）～8月29日（火） 期間内必着			
第1次	試験日時	9月23日（土祝） 9:00～10:30	英語※	100点	試験場は 経済学研究科(学部)棟 ※当日掲示
		〃 11:00～12:30	経済学専門科目	100点	
		〃 13:00～	口頭試問(日本語)	—	
	合格発表日	9月29日（金） 受験生本人住所・氏名宛に合否通知を速達で発送します。			
	出願期間	2024年2月8日（木）～2月15日（木） 期間内必着			
第2次	試験日時	2024年 2月24日（土） 9:00～10:30	英語※	100点	試験場は 経済学研究科(学部)棟 ※当日掲示
		〃 11:00～12:30	経済学専門科目	100点	
		〃 13:00～	口頭試問(日本語)	—	
	合格発表日	3月1日（金） 受験生本人住所・氏名宛に合否通知を速達で発送します。			

※大学院副専攻「国連・外交コース」履修希望者は、事前に指導教員と面接をし、履修許可を得ることが必要です。下記期間に経済研究科（学部）事務室へ来室し、手続きを行ってください。

＜手続期間＞「2024年度 大学院 「国連・外交コース」要項」記載のコース履修申請期間と同様

＜出願書類＞「国連・外交コース」履修申請書類一式のコピー

「国連・外交コース」の履修申請をされた方は英語の試験が免除となります。

※出願資格「社会人」に該当するものは、以下の英語の資格試験のスコアをもって英語の筆記試験を免除します。

TOEFL-iBT 85、TOEFL-ITP 570、IELTS 6.0、TOEIC 780 相当以上

【前期課程 一般（正規学生）・外国人留学生（正規学生） 筆記試験についてのガイドライン】

英語・経済学専門科目は参考図書から出題します。以下のガイドラインを参照してください。

なお、外国人留学生（正規学生）は「英語」試験のみ辞書（英和辞書1冊）の使用を認めます（電子辞書の使用は認めません）。一般（正規学生）は辞書の使用はいっさい認めません。

■「英語」は、経済学の標準的な入門書を読み、正しく理解できること、またその中に出てくる専門用語を正しく訳し、説明できることが求められます。

参考図書：N. Gregory Mankiw, *Principles of Economics, 10th. edition*, South-Western Pub. 2023年

■「経済学専門科目」は、基本的な専門用語の意味や概念を理解し、図や式などを用いて論理的に説明や分析する力が求められ、ミクロ経済学分野、マクロ経済学分野からそれぞれ出題します（日本語による）。

参考図書：古沢泰治・塩路悦朗 著『ベーシック経済学 新版』、有斐閣アルマ 2018年

平口良司・稲葉大 著『マクロ経済学 入門の「一歩前」から応用まで 第3版』有斐閣ストゥディア 2023年

八田達夫 著『ミクロ経済学 Expressway』：東洋経済新報社 2013年

（受験上の注意事項）

1. 受験票は必ず携行してください。紛失や忘れた場合は経済学研究科（学部）事務室に申し出てください。
2. 試験開始15分前までに試験場に入室・着席してください。
3. 試験開始後30分以上遅刻した場合は受験することができません。
4. 不正行為者は全科目を無効とします。
5. 携帯電話を時計として使用することはできません。

2. 出願資格

＜前期課程 一般（正規学生）＞

次の各項のいずれかに該当する者。

- （1）大学卒業および2024年3月卒業（早期卒業を含む）見込の者。
- （2）大学改革支援・学位授与機構により学士学位を授与された者および2024年3月までに授与される見込の者。
- （3）個別の入学資格審査により、大学卒業者と同等以上の学力があると本研究科において認めた者で、入学時22歳に達している者。
- （4）文部科学大臣が指定した専修学校の専門課程を修了した者および2024年3月までに修了見込の者。

- (5) 外国において、学校教育における16年の課程を修了した者および2024年3月までに修了見込の者。
- (6) 外国において、学校教育における15年の課程を修了し、所定の単位を優れた成績をもって修得した者と本研究科において認めた者。
- (7) 外国の学校が行う通信教育により学校教育における16年の課程を修了した者および2024年3月までに修了見込の者。
- (8) 我が国において、外国の大学の課程を有するものとして文部科学大臣が指定した教育施設で、16年の課程を修了した者および2024年3月までに修了見込の者。
- (9) 文部科学大臣の指定した者。

〈個別資格審査〉

上記(3)の資格により受験を希望する場合は、個別資格審査のための書類提出が必要になります。以下の指定期日までに必ず本研究科に連絡し、指示された書類を提出してください。

経済学研究科 <第1次> 2023年 7月24日(月)
 <第2次> 2024年 1月12日(金)

〈社会人〉

次の各項のいずれかに該当するものは、「社会人」とし、英語検定試験のスコアにより、筆記試験「英語」を免除される。

- (1) 4年制大学卒業生および卒業見込みの者で、入学時において企業、官公庁、教育・研究機関等において3年以上の実務経験を有する者。
- (2) 経済学研究科において上記(1)と同等以上の学力および社会的経歴を有すると認めた者。
- (3) 経済学研究科において、個別資格審査により、大学を卒業した者と同等以上の学力および社会的経歴があると認めた者で、入学時満25歳に達している者。

〈前期課程 外国人留学生(正規学生)〉

次の各項のいずれかに該当する者。

- (1) 外国籍を有し、外国において学校教育における16年の課程を修了した者および2024年3月までに修了見込みの者。
- (2) 日本の大学を外国人留学生として卒業した者および2024年3月までに卒業見込みの者。
- (3) 外国の大学等において、修業年限が3年以上である課程を修了することにより、学士の学位に相当する学位を授与された者。
- (4) 外国籍を有する者が、個別の入学資格審査により、(1)～(3)と同等以上の学力があると本研究科において認めた者で、入学時22歳に達する者。

〈個別資格審査〉

上記(4)の資格により受験を希望する場合は、個別資格審査のための書類提出が必要になります。以下の指定期日までに必ず本研究科に連絡し、指示された書類を提出してください。

経済学研究科 第1次：2023年 7月24日(月)
 第2次：2024年 1月12日(金)

(注意事項)

1. 授業を受けるに足る日本語の能力を有していなければなりません。
2. 国により教育制度が異なるので、出願資格の有無について疑問のある場合は、経済学研究科(学部)事務室へ問い合わせてください。

3. 出願手続

(1) 出願期間

＜第1次＞ 2023年 8月 22日(火)～ 8月 29日(火) 期間内必着
 ＜第2次＞ 2024年 2月 8日(木)～ 2月 15日(木) 期間内必着

(2) 出願方法

本研究科(学部)事務室へ郵送または持参してください。

① 郵送の場合

簡易書留郵便にて出願期間内に必着するよう送付してください。

なお、封筒のおもてに「経済学研究科入学願書在中」と朱書きしてください。

② 持参の場合

受付時間…平日 9:30～11:30および12:30～15:00(土・日・祝日は休業)

(注意事項)

受験票は、出願期間終了後、志願票記載の本人住所・氏名宛に送付します。

(3) 出願書類

①入学願書	<ul style="list-style-type: none"> ○ 入学検定料を納入のうえ、(C)～(E)票を提出してください。 ○ (C)票の「志望する課程修了方法」欄では、修士論文か課題研究リポートを選択してください。「入学後志望する指導教員名」欄には入学試験(口頭試問)時の面接教員の第1、第2志望者名を記入してください。指導教員は本研究科合格直後から履修指導期間開始までに、入学予定者ご自身で調整して決定いただきます。 ○ (D)票に郵便番号・住所・氏名を明記してください。 ○ (E)票に写真1枚(縦4cm×横3cm、正面上半身・脱帽、出願前3カ月以内に撮影したもの)を貼付してください。
②成績証明書	<ul style="list-style-type: none"> ○ 出身大学(および大学院)にて作成、厳封したものを提出してください。 ○ 外国人留学生(正規学生)で、国家統一試験がある国の志願者は、その成績評価証明書なども参考資料として提出してください。
③卒業(見込)証明書	<ul style="list-style-type: none"> ○ 出身大学(および大学院)作成のもの。ただし、成績証明書に卒業(見込)年月日の記載があれば不要です。 ○ 大学改革支援・学位授与機構から学位を授与された者は、学位授与証明書を提出してください。
④研究計画書	<ul style="list-style-type: none"> ○ 経済学研究科所定用紙に本人が記入してください。
⑤パスポートのコピー	<p><u>外国人留学生(正規学生)のみ、ご提出ください。</u></p> <ul style="list-style-type: none"> ○ 顔写真・氏名・パスポート番号が記載されているページのコピーを提出してください。
⑥在留カードの表面・裏面コピー	<p><u>日本に在留している外国人留学生(正規学生)のみ、ご提出ください。</u></p>
⑦日本語能力に関する証明書	<p><u>外国人留学生(正規学生)のみ、ご提出ください。</u></p> <ul style="list-style-type: none"> ○ 日本語能力試験(JLPT)N1合格の合否結果通知書(原本)(日本語能力試験では合否結果通知書に代え、認定書N1でもよい)、もしくは日本留学試験(EJU)日本語の成績通知書または成績確認書(240点以上取得)。 ※日本留学試験(日本語)のスコアについては、記述を含まない点数とします。 <p>日本語能力試験N1合格の合否結果通知書、もしくは日本留学試験(日本語)の成績通知書または成績確認書(240点以上取得)を持たない者は、経済学研究科が交付する所定の用紙に日本語学校等で出願者の日本語能力N1に準ずる旨の証明を受けてください。</p> <p>日本語能力試験もしくは日本留学試験の結果通知が出願に間に合わない等の場合は、出願時に研究科事務室にご相談ください。</p>
⑧履歴書	<p><u>出願資格「社会人」に該当する方のみ、ご提出ください。</u></p> <ul style="list-style-type: none"> ○ 経済学研究科所定用紙に本人が記入してください。
⑨証明書	<p><u>出願資格「社会人」に該当する方で、英語資格試験のスコアをもって、筆記試験「英語」の免除を申請する方のみ、ご提出ください。</u></p> <ul style="list-style-type: none"> ○ 合格証書、スコアレポート等の原本を提出してください。

(注意事項)

○経済学研究科 前期課程の修了方法は、標準修了年限を2年間として、以下の2つの方法があります。出願前に必ず経済学研究科(学部)事務室まで相談の上、いずれか1つを選択して出願書類に記入してください。なお、入学後、修了方法の変更は一切認められません。

1. 修士論文を提出する。

- ・指導教員による研究指導を受け、修士論文1本を完成させ提出し、口頭試問を含む論文審査に合格しなければならない。
- ・本研究科後期課程への進学希望者は、修士論文審査により本研究科後期課程入学試験の口頭試問に代えることができる。

2. 課題研究リポートを提出する。

- ・異なる2名の担当教員の課題研究演習を、それぞれ履修し研究指導を受けた上で、異なるテーマの課題研究リポートを1本ずつ、合計2本提出し、それぞれ口頭試問によるリポート審査に合格しなければならない。

(4) 入学検定料：35,000円

◎日本国内から納入する場合

出願期間内の土曜・日曜・祝日に納入する場合は、以下の「イ. コンビニエンスストア利用の場合」を参照してください。

イ. コンビニエンスストア利用の場合

末頁の「コンビニエンスストアでの入学検定料支払い方法」を参照のうえ、手続きしてください。

ロ. 金融機関(郵便局・ゆうちょ銀行は不可)の窓口で納入する場合

「電信扱」で納入してください。(A)票に記載の金融機関の本・支店から振り込む場合は手数料は不要です。取扱金融機関の出納印をもって、関西学院の領収とみなします。A T M (現金自動預払機) 及びインターネットバンキングからの振込は受け付けません。納入締切日の出納印まで有効です。なお、金融機関により出納日付の取り扱いが異なりますので、締切間近に納入される場合には、事前に金融機関にご確認ください。

◎外国人留学生で日本国外から納入する場合(日本国外に在住の外国人留学生に限ります。)

右記のQRコードから、支払い方法を確認してください。なお、支払い方法によっては早めの支払い手続きが必要となりますので注意してください。



(5) 出願に際しての注意事項

1. 身体に障がいがあり、受験および入学後の就学に際して、特別の配慮を必要とする志願者は出願開始日の1カ月前までに経済学研究科(学部)事務室に申し出てください。
2. 入学後、健康診断を行いますので、出願時または入学手続き時に健康診断書を提出する必要はありません。
3. いったん納入した入学検定料および提出書類は、いかなる理由があっても返還しません。
4. 提出する書類は、原則として日本語または英語で記入してください。日本語または英語以外の言語で記入された書類については、日本語訳を添付してください。
5. 出願手続について疑問がある場合は、経済学研究科(学部)事務室にお問い合わせください。
6. 出願書類の記載事項が事実と異なる場合、不正がある場合は、受験および入学の資格を取り消します。

4. 合格者発表

<第1次> 2023年 9月29日(金)

<第2次> 2024年 3月 1日(金)

受験生本人住所・氏名宛に合否通知を速達で郵送します。※合否に関する問い合わせには応じません。

入学手続については「V 共通事項」を、学費・奨学金等については共通冊子を参照してください。

Ⅲ. 博士課程 前期課程

【 前期課程 特別選抜 一般（正規学生）・外国人留学生（正規学生）】

1. 出願期間・試験日時・合格発表日・試験内容・試験場

第1次	出願期間	2023年8月22日（火）～8月29日（火） 期間内必着		
	試験日時	9月23日（土祝） 11:00～12:30 " 13:30～	経済学専門科目※ 口頭試問（日本語）	試験場は 経済学研究科（学部）棟 ※当日掲示
	合格発表日	9月29日（金） 受験生本人住所・氏名宛に合否通知を速達で発送します。		
第2次	出願期間	2024年2月8日（木）～2月15日（木） 期間内必着		
	試験日時	2024年 2月24日（土） 11:00～12:30 " 13:30～	経済学専門科目※ 口頭試問（日本語）	試験場は 経済学研究科（学部）棟 ※当日掲示
	合格発表日	3月1日（金） 受験生本人住所・氏名宛に合否通知を速達で発送します。		

※関西学院大学経済学部生を対象とした選抜方式です。出願資格欄で確認してください。

※受験希望の方は、出願開始日1週間前までに事務室に相談してください。

※経済学専門科目の筆記試験は、合否判定には使用しません。

（受験上の注意事項）

1. 受験票は必ず携行してください。紛失や忘れた場合は経済学研究科（学部）事務室に申し出てください。
2. 試験開始15分前までに試験場に入室・着席してください。
3. 試験開始後30分以上遅刻した場合は受験することができません。
4. 不正行為者は全科目を無効とします。
5. 携帯電話を時計として使用することはできません。

2. 出願資格

次の各項のいずれかに該当する者。 （出願開始日1週間前までに事務室に相談のこと）

- (1) 2024年3月に本学経済学部を早期卒業見込の者
- (2) 2024年3月に本学経済学部卒業見込または卒業後1年以内の者で次の要件を満たすもの。
 - <第1次> 前年度秋学期までの通算GPAが2.4以上の者
 - <第2次> 当年度春学期までの通算GPAが2.4以上の者
 ※卒業者は最終の通算GPAとします。

3. 出願手続

(1) 出願期間

- <第1次> 2023年8月22日（火）～8月29日（火） 期間内必着
- <第2次> 2024年2月8日（木）～2月15日（木） 期間内必着

(2) 出願方法

本研究科（学部）事務室へ郵送または持参してください。

① 郵送の場合

簡易書留郵便にて出願期間内に必着するよう送付してください。

なお、封筒のおもてに「経済学研究科入学願書在中」と朱書きしてください。

② 持参の場合

受付時間…平日 9:30～11:30および12:30～15:00（土・日・祝日は休業）

（注意事項）

受験票は、出願期間終了後、志願票記載の本人住所・氏名宛に送付します。

(3) 出願書類

①入学願書	<p><u>特別選抜を志願される方はホームページに掲載された願書は使用できません。</u> <u>入学願書は経済学部事務室でお渡しいたします。</u></p> <p>○入学検定料を納入のうえ、(C)～(E)票を提出してください。 ○(C)票の「志望する課程修了方法」欄では、修士論文か課題研究レポートを選択してください。 「入学後志望する指導教員名」欄には入学試験(口頭試問)時の面接教員の第1、第2志望者名を記入してください。指導教員は本研究科合格直後から履修指導期間開始までに、入学予定者ご自身で調整して決定いただきます。 ○(D)票に郵便番号・住所・氏名を明記してください。 ○(E)票に写真1枚(縦4cm×横3cm、正面上半身・脱帽、出願前3カ月以内に撮影したもの)を貼付してください。</p>
②成績証明書	○出願時点で発行されるものを提出してください。
③研究計画書	○経済学研究科所定用紙に本人が記入してください。
④パスポートの コピー	<p><u>外国人留学生のみ提出してください。</u> ○顔写真・氏名・パスポート番号が記載されているページのコピーを提出してください。</p>
⑤在留カードの 表面・裏面コピー	<u>日本に在留している外国人留学生のみ、提出してください。</u>

(注意事項)

○経済学研究科 前期課程の修了方法は、標準修了年限を2年間として、以下の2つの方法があります。
出願前に必ず経済学研究科(学部)事務室まで相談の上、いずれか1つを選択して出願書類に記入してください。なお、入学後、修了方法の変更は一切認められません。

1. 修士論文を提出する。

- ・指導教員による研究指導を受け、修士論文1本を完成させ提出し、口頭試問を含む論文審査に合格しなければならない。
- ・本研究科後期課程への進学希望者は、修士論文審査により本研究科後期課程入学試験の口頭試問に代えることができる。

2. 課題研究レポートを提出する。

- ・異なる2名の担当教員の課題研究演習を、それぞれ履修し研究指導を受けた上で、異なるテーマの課題研究レポートを1本ずつ、合計2本提出し、それぞれ口頭試問によるレポート審査に合格しなければならない。

(4) 入学検定料：25,000円

出願期間内の土曜・日曜・祝日に納入する場合は、以下の「イ. コンビニエンスストア利用の場合」を参照してください。

イ. コンビニエンスストア利用の場合

末頁の「コンビニエンスストアでの入学検定料支払い方法」を参照のうえ、手続きしてください。

ロ. 金融機関(郵便局・ゆうちょ銀行は不可)の窓口で納入する場合

「電信扱」で納入してください。(A)票に記載の金融機関の本・支店から振り込む場合は手数料は不要です。取扱金融機関の出納印をもって、関西学院の領収とみなします。A T M (現金自動預払機) 及びインターネットバンキングからの振込は受け付けません。納入締切日の出納印まで有効です。なお、金融機関により出納日付の取り扱いが異なりますので、締切間近に納入される場合には、事前に金融機関にご確認ください。

(5) 出願に際しての注意事項

1. 身体に障がいがあり、受験および入学後の就学に際して、特別の配慮を必要とする志願者は出願開始日の1カ月前までに経済学研究科(学部)事務室に申し出てください。
2. 入学後、健康診断を行いますので、出願時または入学手続き時に健康診断書を提出する必要はありません。
3. いったん納入した入学検定料および提出書類は、いかなる理由があっても返還しません。
4. 提出する書類は、原則として日本語または英語で記入してください。日本語または英語以外の言語で記入された書類については、日本語訳を添付してください。
5. 出願手続について疑問がある場合は、経済学研究科(学部)事務室にお問い合わせください。
6. 出願書類の記載事項が事実と異なる場合、不正がある場合は、受験および入学の資格を取り消します。

4. 合格者発表

<第1次> 2023年 9月29日 (金)

<第2次> 2024年 3月 1日 (金)

受験生本人住所・氏名宛に合否通知を速達で郵送します。※合否に関する問い合わせには応じません。

入学手続については「V 共通事項」を、学費・奨学金等については共通冊子を参照してください。

IV. 博士課程 後期課程

【後期課程 一般（正規学生）・外国人留学生（正規学生）】

1. 出願期間・試験日時・合格発表日・試験内容・試験場

出願期間	2024年2月8日 (木) ~2月15日 (木) 期間内必着			
試験日時	2024年 2月24日 (土) 9:00~10:30 " 11:00~	英語 口頭試問	—	試験場は 経済学研究科(学部)棟 ※当日掲示
合格発表日	3月1日 (金) 受験生本人住所・氏名宛に合否通知を速達で発送します。			

(受験上の注意事項)

1. 受験票は必ず携行してください。紛失や忘れた場合は経済学研究科(学部)事務室に申し出てください。
2. 試験開始15分前までに試験場に入室・着席してください。
3. 試験開始後30分以上遅刻した場合は受験することができません。
4. 不正行為者は全科目を無効とします。
5. 携帯電話を時計として使用することはできません。

2. 出願資格

<後期課程 一般（正規学生）>

次の各項のいずれかに該当する者。

- (1) 修士学位を有する者および2024年3月までに修士学位を取得見込の者。
- (2) 専門職学位を有する者および2024年3月までに専門職学位を取得見込の者。
- (3) (1) または (2) と同等以上の外国の学位もしくは国際連合大学の学位を有する者および2024年3月までに学位を取得見込の者。
- (4) 外国の大学において教育課程を履修し、博士論文基礎力審査に相当するものに合格し、修士の学位を有する者と同等以上の学力があると認められた者。
- (5) 個別の入学資格審査により、(1) または (2) と同等以上の学力があると本研究科において認めた者で、入学時24歳に達している者。

<個別資格審査>

上記(5)の資格により受験を希望する場合は、個別資格審査のための書類提出が必要になります。

以下の指定期日までに必ず本研究科に連絡し、指示された書類を提出してください。

経済学研究科 2024年 1月12日 (金)

<後期課程 一般（外国人留学生）>

次の各項のいずれかに該当する者。

- (1) 外国籍を有し、修士の学位またはそれと同等以上の外国の学位を有する者、および2024年3月までに取得する見込みの者。
- (2) 日本の大学院もしくは国際連合大学において、外国人留学生として修士の学位を取得した者および2024年3月までに取得する見込みの者。

- (3) 外国籍を有する者が、外国の大学において教育課程を履修し、博士論文研究基礎力審査に相当するものに合格し、修士の学位を有する者と同等以上の学力があると認められた者。
- (4) 外国籍を有する者が、個別の入学資格審査により、(1)、(2)、(3)と同等以上の学力があると本研究科において認めた者で、入学時24歳に達する者。

〈個別資格審査〉

上記(4)の資格により受験を希望する場合は、個別資格審査のための書類提出が必要になります。以下の指定期日までに必ず本研究科に連絡し、指示された書類を提出してください。

経済学研究科 2024年 1月12日(金)

(注意事項)

1. 授業を受けるに足る日本語の能力を有していなければなりません。
2. 国により教育制度が異なるので、出願資格の有無について疑問のある場合は、経済学研究科(学部)事務室へ問い合わせてください。

3. 出願手続

(1) 出願期間

2024年 2月 8日(木) ~ 2月 15日(木) 期間内必着

(2) 出願方法

本研究科(学部)事務室へ郵送または持参してください。

① 郵送の場合

簡易書留郵便にて出願期間内に必着するよう送付してください。

なお、封筒のおもてに「経済学研究科入学願書在中」と朱書きしてください。

② 持参の場合

受付時間…平日 9:30~11:30および12:30~15:00(土・日・祝日は休業)

(注意事項)

受験票は、出願期間終了後、志願票記載の本人住所・氏名宛に送付します。

(3) 出願書類

①入学願書	<ul style="list-style-type: none"> ○ 入学検定料を納入のうえ、(C)~(E)票を提出してください。 ○ (C)票の「入学後志望する指導教員名」欄には入学後の指導教員の第1、第2志望者名を記入してください。指導教員は入学時に指導体制を勘案のうえ、調整して決定します。 ○ (D)票に郵便番号・住所・氏名を明記してください。 ○ (E)票に写真1枚(縦4cm×横3cm、正面上半身・脱帽、出願前3カ月以内に撮影したもの)を貼付してください。
②成績証明書	○ 出身大学院にて作成、厳封したものを提出してください。
③修了証明書または修了見込証明書	○ 出身大学院作成のもの。ただし、成績証明書に修了(見込)年月日の記載があれば不要です。
④研究計画書	○ 経済学研究科所定用紙に本人が記入してください。
⑤修士論文	<ul style="list-style-type: none"> ○ 修士論文とその概要書(約4,000字、A4判4枚程度、横書き)をそれぞれ3部ずつ(コピー可)提出してください。 ○ 2024年3月本研究科(博士課程前期課程)修了見込者で修士論文をもって修士学位を取得見込の者は不要です。ただし、修士論文に準ずるもので修士学位取得(見込)者は、出願開始の1ヶ月前までに、経済学研究科(学部)事務室に必ず問い合わせてください。
⑥パスポートのコピー	<p><u>外国人留学生のみ提出してください。</u></p> <ul style="list-style-type: none"> ○ 顔写真・氏名・パスポート番号が記載されているページのコピーを提出してください。
⑦在留カードの表面・裏面コピー	<p><u>日本に在留している外国人留学生のみ、提出してください。</u></p>

<p>⑧日本語能力に関する証明書</p>	<p>外国人留学生のみ提出してください。</p> <p>○日本語能力試験(JLPT)N1合格の可否結果通知書(原本)(日本語能力試験では可否結果通知書に代え、認定書N1でもよい)、もしくは日本留学試験(EJU)日本語の成績通知書または成績確認書(240点以上取得)。 ※日本留学試験(日本語)のスコアについては、記述を含まない点数とします。</p> <p>日本語能力試験N1合格の可否結果通知書、もしくは日本留学試験(日本語)の成績通知書または成績確認書(240点以上取得)を持たない者は、経済学研究科が交付する所定の用紙に日本語学校等で出願者の日本語能力N1に準ずる旨の証明を受けてください。</p> <p>日本語能力試験もしくは日本留学試験の結果通知が出願に間に合わない等の場合は、出願時に研究科事務室にご相談ください。</p>
----------------------	--

○筆記試験・口頭試問の評価と同時に、修士論文の内容や成績証明書などの書類を重視します。

○本研究科において2023年度に修士の学位を得た者、あるいは得る見込みの者は、修士論文審査により、口頭試問に代えるものとします。

(4) 入学検定料：35,000円

◎日本国内から納入する場合

出願期間内の土曜・日曜・祝日に納入する場合は、以下の「イ. コンビニエンスストア利用の場合」を参照してください。

イ. コンビニエンスストア利用の場合

末頁の「コンビニエンスストアでの入学検定料支払い方法」を参照のうえ、手続きしてください。

ロ. 金融機関(郵便局・ゆうちょ銀行は不可)の窓口で納入する場合

「電信扱」で納入してください。(A)票に記載の金融機関の本・支店から振り込む場合は手数料は不要です。取扱金融機関の出納印をもって、関西学院の領収とみなします。A.TM(現金自動預払機)及びインターネットバンキングからの振込は受け付けません。納入締切日の出納印まで有効です。なお、金融機関により出納日付の取り扱いが異なりますので、締切間近に納入される場合には、事前に金融機関にご確認ください。

◎外国人留学生で日本国外から納入する場合(日本国外に在住の外国人留学生に限ります。)

右記のQRコードから、支払い方法を確認してください。なお、支払い方法によっては早めの支払い手続きが必要となりますので注意してください。



(5) 出願に際しての注意事項

1. 身体に障がいがあり、受験および入学後の就学に際して、特別の配慮を必要とする志願者は出願開始日の1カ月前までに経済学研究科(学部)事務室に申し出てください。
2. 入学後、健康診断を行いますので、出願時または入学手続き時に健康診断書を提出する必要はありません。
3. いったん納入した入学検定料および提出書類は、いかなる理由があっても返還しません。
4. 提出する書類は、原則として日本語または英語で記入してください。日本語または英語以外の言語で記入された書類については、日本語訳を添付してください。
5. 出願手続について疑問がある場合は、経済学研究科(学部)事務室にお問い合わせください。
6. 出願書類の記載事項が事実と異なる場合、不正がある場合は、受験および入学の資格を取り消します。

4. 合格者発表

2024年3月1日(金)

受験生本人住所・氏名宛に可否通知を速達で郵送します。※可否に関する問い合わせには応じません。

入学手続については「V 共通事項」を、学費・奨学金等については共通冊子を参照してください。

V. 共通事項

1. 入学手続

合格者は合格通知で送付する「入学手続きのご案内」を参照のうえ、所定期間内に入学手続（ⅠおよびⅡ）を完了し、必ず入学式に出席してください。

(1) 入学手続Ⅰ〈入学(申込)金の納入〉

所定用紙を用い、入学(申込)金を下記期間内に金融機関（郵便局・ゆうちょ銀行は不可）の窓口で納入してください。

前期課程<第1次>

合格発表	入学手続Ⅰの期間
9月29日(金)	2023年9月29日(金)～10月6日(金)

前期課程<第2次>・後期課程

合格発表	入学手続Ⅰの期間
3月1日(金)	2024年3月1日(金)～3月8日(金)

金融機関（郵便局・ゆうちょ銀行は不可）窓口での納入について

「電信扱」で納入してください。振込依頼書に記載の金融機関の本・支店から振り込む場合の手数料は不要です。取扱金融機関の出納印をもって、関西学院の領収とみなします。ATM（現金自動預払機）及びインターネットバンキングからの振込は受け付けません。納入締切日の出納印まで有効です。なお、金融機関により出納日付の取り扱いが異なりますので、締切間近に納入される場合には、事前に金融機関にご確認ください。

(2) 入学手続Ⅱ〈学費・その他の諸費の納入および書類の提出〉

以下の①および②を完了してください。「入学手続きのご案内」は3月上旬に送付します。

① 学費・その他の諸費の納入

上記「(1) 入学手続Ⅰ」同様、金融機関（郵便局・ゆうちょ銀行は不可）の窓口で納入してください。納入方法は上記「(1) 入学手続Ⅰ」と同様です。
なお、納入締切日時は次のとおりです。

2024年3月8日(金)まで
金融機関振込（郵便局・ゆうちょ銀行は不可）

② 書類の提出

次の書類を**2024年3月8日(金) 15:00**までに、経済学研究科(学部)事務室に提出してください。郵送する場合は期間内に必着するよう送付してください。

イ. 「住民票記載事項証明書」（市区町村発行 本学に入学する者の氏名、住所、生年月日、性別の証明のあるもの。「住民票の写し」でも可。外国人の場合は前述に加え、国籍、在留資格、在留期限の証明のあるもの）※外国人留学生で日本国外居住者の場合はパスポートのコピー

※市区町村所定の様式がない場合は、「入学手続きのご案内」に同封の「住民票記載事項証明願」に正しく必要事項を記載し、市区町村の証明を受けてください。

ロ. 「学生証顔写真貼付台紙」（本学所定用紙）

ハ. 「学費支弁者届出書」（本学所定用紙）※外国人留学生のみ

ニ. その他（「入学手続きのご案内」に記載されている提出書類）

(3) 入学式

2024年4月1日(月) 西宮上ヶ原キャンパス(予定)

(注意事項)

1. 入学手続期間（ⅠおよびⅡ）内に所定の手続を完了しない場合は、入学の意思がないものとみなし、入学許可を取り消します。
2. いったん納入した入学申込金または入学金は返還しません。
3. 入学手続Ⅰの期間内に納入した入学申込金（入学金と同額）は、学費・その他の諸費の納入と同時に入学金として取り扱います。

4. いったん納入した入学金以外の学費・その他の諸費は、定められた期間内に所定の手続きをすれば返還の請求ができます。なお、詳細は「入学手続きのご案内」を参照してください。
5. 提出書類は返還しません。
6. 関西学院大学各研究科窓口事務取扱時間は次のとおりです。
取扱時間…平日 9:30～11:30および12:30～15:00 (土・日・祝日は休業)
7. 税理士試験の一部科目免除申請に係る認定は国税審議会によるものであり、必ずしも認定が保障されているものではありません。

2. 過去の入試問題

- 過去3年分を公開します(無料)。ただし、受験者のあった科目のみ。
- 以下Webページ上の入試過去問請求フォームより申請してください。
<https://www.kwansei.ac.jp/graduate/admissions/economics/>

3. 2025年度入試の変更について

経済学研究科は、2025年度入試(2024年度実施)より、博士課程前期課程の試験内容を変更します。詳細は、経済学研究科入試情報ページ(<https://www.kwansei.ac.jp/graduate/admissions/economics/>)上の「【2025年度大学院入試】入試制度の変更について(予告)」をご確認ください。

4. 研究科事務室連絡先

関西学院大学大学院 経済学研究科(学部)事務室
所在地 : 〒662-8501 西宮市上ヶ原一番町1-155
電話番号 : 0798-54-6204

関西学院大学 大学院入試 コンビニエンスストアでの入学検定料支払い方法

24時間
支払い可能

■ コンビニでの支払い手順

1 Web申込み

スマートフォン、パソコンでアクセス

<https://e-shiharai.net/>

※一部の機種は利用できない場合があります。

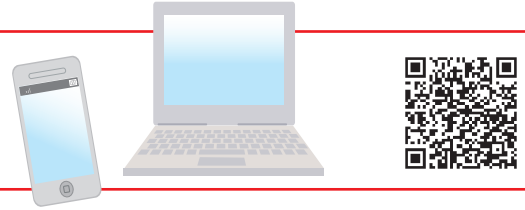

- 画面の指示に従って必要事項を入力
- 支払い方法で「利用するコンビニ」を選択し、下記【番号】を取得
- 通知された「お支払い期限」内にコンビニへ

(注意) 番号取得後に入力ミスに気づいた場合は、その番号では支払いを行わず、新たな番号を取得してお支払いください。
支払い期限内に代金を支払わなかった入力情報は、自動的にキャンセルされます。

セブン-イレブン
【払込票番号(13ケタ)】

ローソン・ミニストップ
【お客様番号(11ケタ)】と【確認番号(4ケタ)】

ファミリーマート
【お客様番号(11ケタ)】と【確認番号(4ケタ)】

2 コンビニ支払い

セブン-イレブンの場合

●レジにて
「インターネット支払い」の旨を伝え、プリントアウトした【払込票】を渡すか、【払込票番号】を伝えてお支払いください。
※マルチコピー機は利用しません

お支払い後、必ず「入学検定料・選考料 取扱明細書」(チケット)を受け取ってください。

LAWSON MINI STOP
ローソン・ミニストップの場合

店頭端末 Loppi へ

- 「各種サービスメニュー」
- 「各種代金・インターネット受付」(紫のボタン)
- 「各種代金お支払い」
- 「マルチペイメントサービス」

【お客様番号】【確認番号】を入力

店頭端末機より出力される「申込券」(受付票)を持って、30分以内にレジでお支払いください。

お支払い後、必ず「入学検定料・選考料 取扱明細書」を受け取ってください。

FamilyMart
ファミリーマートの場合

マルチコピー機へ

- 「代金支払い」
- 「番号入力画面に進む」

【お客様番号】【確認番号】を入力

お支払い後、必ず「入学検定料・選考料 取扱明細書」を受け取ってください。



- 支払い期限内に代金を支払わなかった場合は、入力情報が自動的にキャンセルされます。
- 入学検定料はATMで振り込みできません。必ずレジでお支払いください。
- 一度お支払いされた入学検定料は、コンビニでは返金できません。
- 店頭端末機の画面デザイン等は、予告なく変更される場合があります
- 取り扱いコンビニ、支払い方法は変更になる場合があります。変更された場合は、Webサイトにてご案内いたします。
- 入学検定料の他に事務手数料が別途かかります。詳しくは、WEBサイトをご確認ください。

3 出願

【1】「入学検定料・選考料 取扱明細書」の収納証明書部分を切り取って、入学試験志願票の所定の貼付欄に貼る。

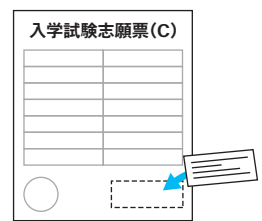
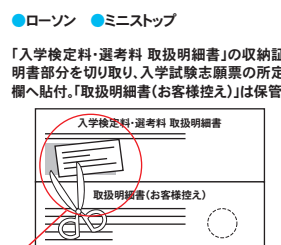
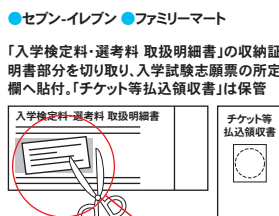

※コンビニでお支払いされた場合、「取扱銀行収納印」は不要です。

入学試験志願票に貼り付ける「収納証明書」部分

【2】封筒に必要書類を入れて出願。



※「収納証明書」を糊付けする際には、糊本体の注意書きに「感熱・感圧紙などを変色させる場合があります」と記載されている欄はご使用にならないでください。「収納証明書」が黒く変色する恐れがあります。

■ コンビニでの支払い期間

- コンビニでのお支払いは、入学試験要項で出願期間を確認のうえ、十分に余裕をもって行ってください。
- 支払期間最終日の「Webサイトでの申込み」は、23:00までとなります。

出願についてのお問い合わせは

関西学院大学 入学センター
TEL. 0798-54-6135

コンビニ支払いについてのお問い合わせは

E-サービス サポートセンター
<https://e-shiharai.net/>

※コンビニではお答えできません